



Comune di Rivarolo Canavese
Città Metropolitana di Torino

PIANO TRIENNALE DI PREVENZIONE DELLA CORRUZIONE 2023-2025

(legge 6 novembre 2012, n. 190 – articolo 1, comma 8)

Approvato con atto di Giunta Comunale n. 48 del 22/03/2022

INDICE

CAPITOLO 1 = PROCESSO DI ADOZIONE DEL PTPC

| | Pag. |
|---|------|
| 1.1 = Documenti di approvazione del piano; | 4 |
| 1.2 = Attori interni all'amministrazione che hanno partecipato adozione del piano | 5 |

CAPITOLO 2 = ANALISI DEL CONTESTO

| | |
|------------------------|----|
| 2.1 = Contesto esterno | 9 |
| 2.2 = Contesto interno | 10 |

CAPITOLO 3 = VALUTAZIONE DEL RISCHIO

| | |
|-----------------------------------|----|
| 3.1 = Identificazione del rischio | 12 |
| 3.2 = Analisi del rischio | 14 |
| 3.3 = Ponderazione del rischio | 15 |

CAPITOLO 4 = TRATTAMENTO DEL RISCHIO E MISURE DI CONTRASTO

| | |
|---|----|
| 4.1 = I controlli | 24 |
| 4.2 = La trasparenza | 25 |
| 4.3 = Indicazione dei criteri di rotazione del personale | 25 |
| 4.4 = Elaborazione della proposta di decreto per disciplinare gli incarichi e le attività non consentite ai pubblici dipendenti | 27 |
| 4.5 = Elaborazione di direttive per l'attribuzione degli incarichi dirigenziali con la definizione delle cause ostative al conferimento e verifica dell'insussistenza di causa di incompatibilità | 27 |
| 4.6 = Modalità per verificare il rispetto del divieto di svolgere attività incompatibili dopo la cessazione (<i>pantouflage</i> o <i>revolving doors</i>); | 28 |
| 4.7 = Direttive per effettuare controlli su precedenti penali ai fini dell'attribuzione degli incarichi e dell'assegnazione ad uffici; | 28 |
| 4.8 = Adozione di misure per la tutela del <i>whistleblower</i> | 29 |
| 4.9 = Predisposizione di protocolli di legalità per gli affidamenti; | 30 |
| 4.10 - 11 - 12 = Realizzazione di sistema di monitoraggio per il rispetto dei termini previsti dalla legge o dal regolamento per la conclusione dei procedimenti | 30 |

CAPITOLO 5 = RUOLO STRATEGICO DELLA FORMAZIONE

| | |
|--|----|
| 5.1 = Indicazione del collegamento tra formazione in tema di anticorruzione e programma annuale della formazione | 31 |
| 5.2 = Individuazione dei soggetti a cui viene erogata la formazione | 31 |
| 5.3 = Indicazione dei contenuti della formazione | 32 |

| | |
|---|----|
| 5.4 = Indicazione dei canali e strumenti di erogazione della formazione | 32 |
| CAPITOLO 6 = CODICE DI COMPORTAMENTO E SUA REVISIONE | |
| 6.1 = Il Codice nazionale | 32 |
| SEZIONE “TRASPARENZA” | 33 |
| ALLEGATI: | |
| Tabelle valutazione dei singoli rischi corruttivi | |
| A) Tabella di valutazione del rischio Acquisizione e progressione del personale; | 42 |
| B) Tabella di valutazione del rischio Affidamento di lavori, servizi e forniture; | 44 |
| C) Tabella di valutazione del rischio sui Provvedimenti ampliativi della sfera giuridica dei destinatari con effetto economico diretto ed immediato per il destinatario; | 51 |
| D) Tabella di valutazione del rischio sui Provvedimenti ampliativi della sfera giuridica dei destinatari privi di effetto economico diretto ed immediato per il destinatario. | 52 |
| E) Dotazione organica | 55 |
| F) Modello per la segnalazione di condotte illecite (c.d. whistleblower) | 56 |
| G) Patto di integrità | 58 |
| H) Dichiarazione di insussistenza di situazioni di conflitto di interesse | 60 |
| I) Dichiarazione “Pantouflage – Revolving Doors” | 61 |

CAPITOLO 1 = PROCESSO DI ADOZIONE DEL PTPC

1.1- Documenti di approvazione del piano.

Il Piano di Triennale Prevenzione della Corruzione (da ora: PTPC), del Comune di Rivarolo Canavese è stato approvato con deliberazione della Giunta comunale n.48 del 22/03/2023¹

Il documento risulta quale naturale prosecuzione, per il principio dello scorrimento, dei PTPC degli anni precedenti approvati come riportato nell'unita tabella:

| PTPC | DELIBERA DI GIUNTA | |
|-------------|--------------------|-----------------|
| Triennio | Numero | Data |
| 2013 - 2015 | 74 | 18 aprile 2013 |
| 2015 - 2017 | 10 | 28 gennaio 2016 |
| 2017 - 2019 | 7 | 26 gennaio 2017 |
| 2018 - 2020 | 9 | 25 gennaio 2018 |
| 2019 - 2021 | 12 | 28 gennaio 2019 |
| 2020 - 2022 | 11 | 31 gennaio 2020 |
| 2021 - 2023 | 32 | 15 marzo 2021 |
| 2022 - 2024 | 14 | 4 febbraio 2022 |

con adeguamenti e interventi modificativi, espressi sulla base dei primi tre anni di attuazione di una normativa che, comunque, comporta difficoltà applicative e di adattamento notevoli, per enti di medie/ridotte dimensioni demografiche.

L'aggiornamento del PTPC deve tenere in debita considerazione:

- le indicazioni contenute nell'Aggiornamento al 2015 al Piano Nazionale Anticorruzione (da ora: PNA 2015), approvato dall'Autorità Nazionale Anticorruzione (da ora: ANAC) con determinazione n. 12 del 28 ottobre 2015;
- Le modifiche normative introdotte dal decreto legislativo 25 maggio 2015, n. 97, recante *“Revisione e semplificazione delle disposizioni in materia di prevenzione della corruzione, pubblicità e trasparenza, correttivo della legge 6 novembre 2012, n. 190 e del decreto legislativo 14 marzo 2013, n. 33, ai sensi dell'articolo 7 della legge 7 agosto 2015, n. 124, in materia di riorganizzazione delle amministrazioni pubbliche”*, pubblicato nella Gazzetta Uff. 8 giugno 2016, n. 132, in vigore dal 23 giugno 2016;
- le indicazioni contenute nel Piano Nazionale Anticorruzione (da ora: PNA 2016), approvato dall'ANAC con delibera n. 831 del 3 agosto 2016 ad oggetto *“Determinazione di approvazione definitiva del Piano Nazionale Anticorruzione 2016”*. Pubblicato sulla Gazzetta Ufficiale n. 197 del 24.08.2016 (Suppl. Ordinario n. 35);
- le Linee guida emanate dall'ANAC in materia di:
 - ✓ Trasparenza, con deliberazione n. 1310 del 28 dicembre 2016;
 - ✓ Accesso civico, con deliberazione n. 1309 del 28 dicembre 2016;
 - ✓ Aggiornamento ANAC Piano anno 2018.
 - ✓ Piano Anticorruzione Deliberazione ANAC n.1064 del 13 novembre 2019.

L'ultimo in ordine di tempo è la seduta del Consiglio dell'Anac, del 17 gennaio 2023, che ha approvato definitivamente il **Piano nazionale anticorruzione valido per il prossimo triennio**.

Il PTPC 2023-2025 viene pubblicato esclusivamente nel sito web dell'ente, nella sezione *Amministrazione trasparente>Altri contenuti> Corruzione*.

¹ L'A.N.A.C con delibera n. 12/2014 in data 22 gennaio 2014 ha espresso l'avviso che la competenza ad adottare il piano triennale della prevenzione della corruzione, per quanto concerne gli enti locali spetti alla Giunta, anche alla luce dello stretto collegamento tra il piano triennale di prevenzione della corruzione e i documenti di programmazione previsto dal Piano nazionale anticorruzione, salvo diversa previsione adottata nell'esercizio del potere di autoregolamentazione dal singolo Ente;

Al fine di consentire il duplice risultato connesso al monitoraggio dell'ANAC e al processo di trasparenza e partecipazione nei confronti dei cittadini, finalizzato a rendere conoscibile l'evoluzione della strategia di contrasto, tutti i PTPC, completi dei Programmi Triennali per la Trasparenza e l'Integrità (PTTI) adottati nei vari anni, verranno mantenuti sul sito, per la durata di cinque anni.

Esso definisce le disposizioni di dettaglio emanate a livello locale e previste dalla vigente normativa a tutela ed a salvaguardia della correttezza, della legalità delle azioni amministrative e dei comportamenti, rispettivamente realizzate ed assunti, nell'ambito delle attività istituzionali del comune.

Il presente Piano intende fornire indicazioni ed individuare un contenuto minimo di misure e di azioni per la prevenzione e la repressione della corruzione e dell'illegalità a livello locale, da implementarsi e adeguare, oltre che nelle ipotesi di aggiornamento annuale, anche, se necessario, nel corso della sua durata ed efficacia al verificarsi di:

- a) entrata in vigore di nuove norme di settore, immediatamente cogenti;
- b) stipula di intese istituzionali;
- c) Linee guida dell'ANAC, provvedimenti ministeriali e pronunce e orientamenti dell'ANAC;
- d) emersione di mutamenti organizzativi rilevanti della struttura;
- e) all'esito della consultazione e partecipazione con portatori di interessi sia all'interno e che all'esterno della struttura amministrativa (a titolo esemplificativo e non esaustivo, dipendenti dell'Ente, soggetti istituzionali, associazioni, privati e gruppi di cittadini).

Figura 1- Piano anticorruzione comunale e portatori di interessi



1.2 - Attori interni all'amministrazione che hanno partecipato all'adozione del piano

1.2.1 - L'Organo di indirizzo politico

La CiVIT-ANAC con deliberazione n. 15/2013, per i comuni, ha individuato nel Sindaco l'organo competente alla nomina del RPCT.

La Giunta comunale è l'organo di indirizzo politico competente all'approvazione del PTPC e dei suoi aggiornamenti, in virtù delle disposizioni recate dall'art. 48 del decreto legislativo 18 agosto 2000, n. 267.

L'adozione di eventuali modifiche organizzative per garantire al RPCT funzioni e poteri idonei, competono all'organo politico, mediante modifiche ed integrazioni al vigente Regolamento di Organizzazione Uffici e Servizi (ex art. 89 TUEL 267/2000). L'organo di indirizzo politico (Sindaco) riceve la relazione annuale, predisposta dal RPCT e può chiamare il medesimo soggetto a riferire sull'attività svolta in qualsiasi occasione.

1.2.2 - Il Responsabile della Prevenzione della Corruzione e Trasparenza

In attuazione di quanto previsto dall'art. 41, comma, lettera f) del d.lgs. 97/2016, che ha modificato l'art. 1, comma 7, della legge 190/2012, il RPCT è stato individuato nella figura del Segretario Comunale pro tempore, con provvedimento del Sindaco n. 5 del 26/06/2019 il quale provvede ai compiti assegnati dalle vigenti disposizioni, tra cui l'attività di coordinamento nella formazione del piano di anticorruzione, avvalendosi del personale e delle risorse finanziarie e strumentali assegnate ai vari settori organizzativi.

Per l'adempimento delle proprie funzioni il RPCT e in un'ottica di partecipazione e condivisione nonché di valore formativo e di orientamento al miglioramento della qualità dell'azione amministrativa, si avvarrà di REFERENTI, individuati nei responsabili dei settori organizzativi. L'eventuale commissione, all'interno dell'Amministrazione, di un reato di corruzione accertato con sentenza passata in giudicato, realizza una forma di responsabilità del RPCT, oltre che una responsabilità per il danno erariale e all'immagine del comune, salvo che provi tutte le seguenti circostanze:

- a) di avere predisposto, prima della commissione del fatto, il PTPC;
- b) di aver vigilato sul funzionamento e sull'osservanza del Piano².

1.2.3 - I Responsabili di P.O.

I responsabili di P.O. dei settori dell'Ente sono individuati (e confermati) nel presente PTPC quali **referenti** per la sua attuazione. Essi:

- partecipano al processo di individuazione e gestione del rischio;
- concorrono alla individuazione delle attività nell'ambito delle quali è più elevato il rischio corruzione e alla definizione di misure idonee a prevenire e contrastare i fenomeni di corruzione e a controllarne il rispetto da parte dei dipendenti di settori cui sono preposti;
- provvedono al monitoraggio delle attività nell'ambito delle quali è più elevato il rischio corruzione svolte nel servizio a cui sono preposti e dispongono, con provvedimento motivato, la rotazione del personale nei casi di avvio di procedimenti penali o disciplinari per condotte di natura corruttiva;
- attuano, nell'ambito dei servizi cui sono preposti, le prescrizioni contenute nel PTPC;
- svolgono attività informativa nei confronti del RPCT;
- relazionano con cadenza semestrale sullo stato di attuazione del PTPC al RPCT;
- vigilano sull'applicazione dei codici di comportamento e ne verificano le ipotesi di violazione, ai fini dei conseguenti procedimenti disciplinari;
- adottano le misure gestionali, quali l'avvio di procedimenti disciplinari, la sospensione e rotazione del personale (artt. 16 e 55-bis d.lgs. n. 165 del 2001);
- adottano i provvedimenti di sospensione dei dipendenti incardinati nei propri settori, nelle fattispecie previste dal decreto legislativo 20 giugno 2016, n. 116, recante "*Modifiche*

² si veda al riguardo l'art. 1, commi 12 e 13, legge 190/2012;

all'articolo 55 -quater del decreto legislativo 30 marzo 2001, n. 165, ai sensi dell'articolo 17, comma 1, lettera s), della legge 7 agosto 2015, n. 124, in materia di licenziamento disciplinare;

1.2.4 - Il Nucleo di Valutazione

Il Nucleo di Valutazione partecipa al processo di gestione del rischio e tiene conto dei rischi e delle azioni inerenti la prevenzione della corruzione nello svolgimento dei compiti ad esso attribuiti. Utilizza i risultati inerenti l'attuazione del Piano ai fini della valutazione dei Responsabili di P.O. e del Segretario comunale. Il Nucleo di Valutazione svolge un ruolo di rilievo anche per la verifica della coerenza tra gli obiettivi annuali di *performance* organizzativa ed individuale e l'attuazione delle misure di prevenzione della corruzione. E' impegno prioritario dell'ente realizzare un collegamento effettivo e puntuale tra le misure del presente PTPC e il Piano della *performance* 2022-2024 (giusta deliberazione di G.C. n.255/2022) che potrà subire modifiche dopo l'approvazione del bilancio di previsione. Detto collegamento viene finalizzato allo sviluppo di una sinergia tra gli obiettivi di *performance* organizzativa e l'attuazione delle misure di prevenzione.

1.2.5 - L'Ufficio Procedimenti Disciplinari

L'ufficio procedimenti disciplinari (responsabile il Segretario Generale, in capo a settore finanziario- ufficio personale):

- svolge i procedimenti disciplinari nell'ambito della propria competenza (articolo 55-*bis* d.lgs. n. 165 del 2001):
- provvede alle comunicazioni obbligatorie nei confronti dell'autorità giudiziaria (art. 20 D.P.R. n. 3 del 1957; art.1, comma 3, legge n. 20 del 1994; art. 331 c.p.p.);
- cura l'aggiornamento del Codice di Comportamento dell'amministrazione, l'esame delle segnalazioni di violazione dei codici di comportamento, la raccolta delle condotte illecite accertate e sanzionate, assicurando le garanzie di cui all'articolo 54-*bis* del d.lgs. n. 165 del 2001;
- vigila, ai sensi dell'art. 15 del D.P.R. 62/2013 "*Codice di comportamento dei dipendenti pubblici*", sul rispetto del codice di comportamento da parte dei dipendenti dell'ente, ed interviene, ai sensi dell'art. 15 citato, in caso di violazione.

In considerazione delle modifiche introdotte all'articolo 1, comma 7, della legge 190/2012, dal d.lgs. 97/2016 (articolo 41) e delle indicazioni ricavabili al Paragrafo 5.2 del PNA 2016, si ritiene opportuno che il responsabile dell'Ufficio Procedimenti Disciplinari (UPD) non coincida con il RPCT, come avviene - in questo comune - al momento attuale. In tal senso, gli organi di indirizzo dell'ente stanno valutando una o più modifiche da apportare al vigente Regolamento per l'Ordinamento degli Uffici e Servizi (da ora: ROUS), anche prevedendo la costituzione di un ufficio unico associato (in unione o in convenzione *ex art.* 30 TUEL 267/2000) con altre amministrazioni comunali, finalizzato alla nomina di un unico responsabile UPD.

1.2.6 - I dipendenti comunali

I dipendenti dell'Ente partecipano al processo di gestione del rischio e osservano le disposizioni del PTPC. Segnalano, inoltre, le situazioni di illecito ed i casi di personale conflitto di interessi, come meglio specificato negli artt. 6 e 7 del Codice di comportamento nazionale e artt. del Codice di ente (giusta deliberazione di C.S. n.3 del 15/1/2014). I dipendenti sono tenuti alle comunicazioni previste dagli articoli 5, 6 e 13 del Codice di comportamento (DPR 62/2013) sulla base della modulistica predisposta e resa disponibile del Servizio Personale.

Il coinvolgimento dei dipendenti comunali va assicurato:

- ✓ in termini di partecipazione attiva al processo di autoanalisi organizzativa e di mappatura dei processi;
- ✓ di partecipazione attiva in sede di definizione delle misure di prevenzione;

- ✓ in sede di attuazione delle misure;
- ✓ per l'applicazione del principio di conflitto d'interesse, anche potenziale, e conseguente obbligo di astensione.

Figura 2- Organizzazione interna della prevenzione della corruzione

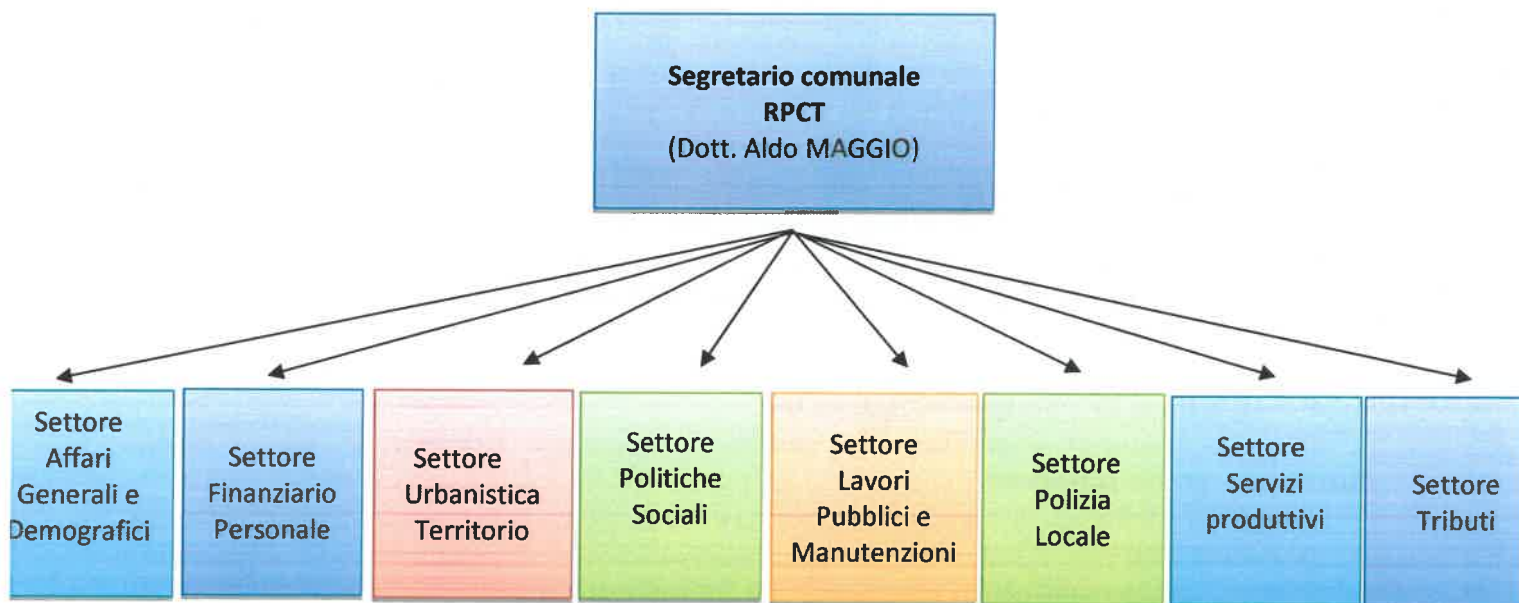

Si da atto che, con decreti del Sindaco ogni anno le responsabilità dei vari settori sono state regolarmente assegnate ai settori di cui sopra.

COMPITI OPERATIVI DEI REFERENTI:

| AZIONI | REPORT | FREQUENZA | | |
|--|--|------------|------------|------------|
| | | 2023 | 2024 | 2025 |
| Monitoraggio delle attività e dei procedimenti maggiormente esposti al rischio di corruzione, anche mediante controlli a sorteggio sulle attività espletate dai dipendenti | Trasmissione report al RPCT dei risultati del monitoraggio e delle azioni espletate | semestrale | semestrale | semestrale |
| Monitoraggio del rispetto dei tempi procedurali e tempestiva eliminazione delle anomalie. | Trasmissione report al RPCT dei risultati del monitoraggio e delle azioni espletate | Semestrale | Semestrale | Semestrale |
| individuazione dipendenti da inserire nei programmi di formazione di cui al presente piano | Formazione di Livello Generale: ogni due anni; Formazione di Livello Specifico: ogni anno | Annuale | Annuale | Annuale |

CAPITOLO 2 = ANALISI DEL CONTESTO

2.1 = Contesto esterno

L'analisi del contesto esterno si pone l'obiettivo di evidenziare come le caratteristiche dell'ambiente nel quale l'ente opera, con riferimento, ad esempio, a variabili culturali, criminologiche, sociali ed economiche del territorio possano favorire il verificarsi di fenomeni corruttivi al proprio interno. A tal fine, sono da considerare sia i fattori legati al territorio di riferimento dell'ente, sia le relazioni e le possibili influenze esistenti con i portatori e i rappresentanti di interessi esterni.

Sulla base degli elementi e dei dati contenuti dalle relazioni periodiche sullo stato dell'ordine e della sicurezza pubblica, presentate al Parlamento dal Ministero dell'Interno e pubblicate sul sito della Camera dei Deputati (Ordine e sicurezza pubblica³ e D.I.A.⁴), relativi, in generale, ai dati della regione Piemonte ed, in particolare alla Città Metropolitana di Torino è possibile ritenere che il contesto esterno all'attività del comune va, quindi, mantenuto alto il livello di attenzione, monitoraggio e verifica, sui singoli procedimenti amministrativi aventi particolare rilevanza economica, soprattutto in relazione alla gravità della crisi economica che, da molti anni, interessa il tessuto economico e produttivo e che ha portato alla chiusura di numerose aziende, soprattutto nel campo dell'edilizia, o a significative situazioni di indebitamento delle restanti.

ANALISI DEL CONTESTO INTERNO ED ESTERNO

Contesto Esterno

Situato sulla destra orografica del torrente Orco a 304 metri di altezza sul livello del mare, nella pianura prospiciente il versante meridionale del Gran Paradiso, **Rivarolo Canavese** è uno dei centri più importanti del Canavese.

Il territorio comunale occupa una superficie di circa kmq 32,00 con una popolazione di circa 12.379 abitanti, residenti parte nel concentrico urbano e parte nelle numerose frazioni; **Argentera, Mastri, Pasquaro e Vesignano** sono le principali a cui vanno aggiunte **Cardine, Praglie, Sant'Anna, Paglie, Bonaudi, Baudini e Obiano**.

Rivarolo Canavese è al centro di una efficiente rete stradale di collegamento con Torino e il suo aeroporto "Sandro Pertini", con Ivrea e il resto del Canavese. Recentemente è stato potenziato il servizio ferroviario con Torino.

L'attività economica risulta caratterizzata da un consistente sviluppo del terziario e dei servizi e dalla presenza di numerose imprese artigiane, mentre il settore industriale, particolarmente fiorente nel Novecento con gli stabilimenti tessili, meccanici e conciari, si è ridimensionato quantitativamente.

L'attività agricola, che si avvale sin dal medioevo di opere irrigue, è caratterizzata soprattutto dall'allevamento bovino con un buon grado di meccanizzazione delle aziende. Ogni mercoledì e sabato è sede di mercato.

In città sono presenti scuole di ogni ordine e grado, statali e paritarie, dall'Asilo Nido alla Superiori.

3. http://www.camera.it/leg17/494?idLegislatura=17&categoria=038&tipologiaDoc=elenco_categoria

4. http://www.camera.it/leg17/494?idLegislatura=17&categoria=074&tipologiaDoc=elenco_categoria

La vita sociale è caratterizzata dalla vivacità commerciale e dal dinamismo delle numerose associazioni operanti in campo assistenziale, culturale, ricreativo e della protezione civile, a conferma della vocazione di Rivarolo Canavese a punto di riferimento per tutto il territorio. Per la sua vitalità, per il suo gradevole impianto urbanistico e per il suo patrimonio artistico Rivarolo Canavese merita una visita alla scoperta dei principali monumenti ed itinerari.

Popolazione e territorio:

| ANNO DI RIFERIMENTO | POPOLAZIONE RESIDENTE AL 31/12 | FAMIGLIE | N. DIPENDENTI |
|---------------------|--------------------------------|----------|---------------|
| 2019 | 12508 | 5670 | 68 |
| 2020 | 12427 | 5662 | 64 |
| 2021 | 12396 | 5700 | 66 |
| 2022 | 12379 | 5713 | 67 |

2.2 = Contesto interno

Per l'analisi del contesto interno si ha riguardo agli aspetti legati all'organizzazione e alla gestione operativa che influenzano la sensibilità della struttura al rischio corruzione. In particolare essa è utile a evidenziare, da un lato, il sistema delle responsabilità e, dall'altro, il livello di complessità dell'ente.

Per ciò che concerne le informazioni su:

- gli organi di indirizzo politico;
- la struttura organizzativa e i relativi ruoli e responsabilità;
- le politiche, gli obiettivi e le strategie;
- le risorse, conoscenze e sistemi tecnologici;
- qualità e quantità del personale;
- cultura organizzativa, con particolare riferimento alla cultura dell'etica;
- sistemi e flussi informativi, processi decisionali;
- relazioni interne ed esterne,

si rimanda alle informazioni e notizie contenute nel Piano delle *Performance* (approvato da ultimo con deliberazione della Giunta Comunale n.255 del 16/11/2022.) e al Documento Unico di Programmazione (DUP) 2022/2024, approvato con deliberazione di Consiglio Comunale n. 10 del 25 marzo 2022, integrato con atto CC. n.66/2022.

A completamento dell'analisi del contesto interno, di seguito si riporta l'unita Tabella, riferita alla situazione degli ultimi **cinque anni**, rapportata sia alla componente degli organi politici che alle strutture burocratiche dell'ente, riguardanti i reati contro la Pubblica Amministrazione (Libro Secondo, Titolo II, Capo I del codice penale), nonché reati di falso e truffa:

| TIPOLOGIA | NUMERO |
|---|--------|
| 1. Sentenze passate in giudicato a carico di dipendenti comunali | 0 |
| 2. Sentenze passate in giudicato a carico di amministratori | 0 |
| 3. Procedimenti giudiziari in corso a carico di dipendenti comunali | 2 |
| 4. Procedimenti giudiziari in corso a carico di amministratori | 3 |
| 5. Decreti di citazione in giudizio a carico di dipendenti comunali | 0 |
| 6. Decreti di citazione in giudizio a carico di amministratori | 0 |
| 7. Procedimenti disciplinari conclusi a carico di dipendenti comunali | 0 |

| ALTRE TIPOLOGIE (Corte dei conti, Tar) | NUMERO |
|--|--------|
| 1. Procedimenti conclusi per responsabilità amministrativa/contabile (Corte dei conti) a carico di dipendenti comunali | 0 |

| | |
|--|---|
| 2. Procedimenti conclusi per responsabilità amministrativa/contabile (Corte dei conti) a carico di amministratori | 0 |
| 3. Procedimenti aperti per responsabilità amministrativa/contabile (Corte dei conti) a carico di dipendenti comunali | 0 |
| 4. Procedimenti aperti per responsabilità amministrativa/contabile (Corte dei conti) a carico di amministratori | 0 |
| 5. Ricorsi amministrativi in tema di affidamento di contratti pubblici | 0 |
| 6. Segnalazioni di illeciti pervenute anche nella forma del <i>whistleblowing</i> | 0 |

| ALTRE TIPOLOGIE (segnalazioni controlli interni, revisori) | NUMERO |
|---|--------|
| 1. Rilievi non recepiti da parte degli organi del controllo interno | 0 |
| 2. Rilievi non recepiti da parte dell'organo di revisione | 0 |
| 3. Rilievi, ancorché recepiti, della Corte dei Conti | 0 |

Analisi del contesto Interno.

Gli organi di indirizzo politico - amministrativo del Comune (Sindaco, Consiglio Comunale e Giunta Comunale) sono stati rinnovati in occasione delle consultazioni elettorali amministrative del 2019. Il Consiglio Comunale è composto dal Presidente del Consiglio Comunale e da n. 16 Consiglieri, mentre la Giunta Comunale è formata - oltre che dal Sindaco che la presiede - da n. 4 assessori.

L'organizzazione dell'Ente è articolata nei Servizi come risulta dall'allegato tabella "E".

I principali centri di costo così come individuati nel DUP approvato con delibera di C.C. n. 10/2022 sono i seguenti:

| Centro di Responsabilità | Responsabile | Referente politico |
|----------------------------------|---------------------------------|---------------------------------------|
| Descrizione non indicata | RESPONSABILITA' INTERSETTORIALE | REFERENTI POLITICI DIVERSI |
| Funzionamento generale dell'Ente | RESPONSABILITA' INTERSETTORIALE | REFERENTI POLITICI DIVERSI |
| Servizi demografici | FORNACE VERONICA | SINDACO - ASSESSORI |
| Polizia locale - Viabilità | CAVALLO SERGIO | SINDACO - ASSESSORI |
| Istruzione pubblica | BONINO ANNA | ASSESSORE ALL'ISTRUZIONE |
| Cultura e biblioteca | BONINO ANNA | ASSESSORE ALLA CULTURA |
| Sport | BONINO ANNA | ASSESSORE ALLO SPORT |
| Protezione civile | CAVALLO SERGIO | SINDACO - ASSESSORE PROTEZIONE CIVILE |
| Manutenzione strade | ARTURO ANDREOL | REFERENTI POLITICI DIVERSI |
| Territorio e ambiente | PALESE LINDA | SINDACO - ASSESSORE URBANISTICA |
| Servizi sociali | BONINO ANNA | SINDACO - ASSESSORI |
| Servizi Tributi | ADORNO EMANUELA | SINDACO E ASSESSORE AL BILANCIO |
| Sviluppo economico | TURTORO FLORINDA | SINDACO E ASSESSORE |
| Nettezza urbana | CAVALLO SERGIO | SINDACO E ASSESSORE |

| | | |
|--|------------------|-------------------------------------|
| Funzioni intersettoriali | VERONICA FORNACE | SINDACO- REFERENTI POLITICI DIVERSI |
| Funzioni di Programmazione di bilancio | MARIA RIVETTO | REFERENTI POLITICI DIVERSI |
| Funzioni di Affari istituzionali relazione con Comuni della Città Metropolitana ed Enti preposti | VERONICA FORNACE | SINDACO |

La dotazione organica dell'Ente è la seguente:

| <i>Categorie</i> | <i>Posti occupati</i> | <i>Di cui part time.</i> | <i>Di cui cat. protette</i> |
|------------------|-----------------------|--------------------------|-----------------------------|
| D | 16 | 1 | 1 |
| C | 34 | 1 | 0 |
| B3 | 8 | 0 | 0 |
| B | 8 | 0 | 1 |
| A | 1 | 0 | 1 |
| TOTALI | 67 | 2 | 3 |

Aggiornata al 31.12.2022 come da allegata tabella (E)

CAPITOLO 3 = VALUTAZIONE DEL RISCHIO

3.1 = Identificazione del rischio

Vengono esaminate le aree di rischio definite “**aree generali**” a cui si sommano le “**aree di rischio specifiche**” che, per gli enti locali, l’aggiornamento del PNA, identifica con:

- a) smaltimento rifiuti;
- b) pianificazione urbanistica (ora Urbanistica e Territorio);

Il rischio di corruzione risulta più elevato nelle seguenti attività:

| AREE DI RISCHIO “GENERALI” | PROCESSI |
|---|--|
| 1 = Area acquisizione e progressione del personale | Reclutamento (concorsi Tempo indeterminato; selezioni TD; incarichi di collaborazione) |
| | Progressioni di carriera |
| | Procedure di mobilità in entrata |
| | Definizione dell’oggetto dell’affidamento |

| | |
|--|--|
| 2= Area Contratti pubblici | Individuazione dello strumento/istituto per l'affidamento |
| | Requisiti di qualificazione |
| | Requisiti di aggiudicazione |
| | Valutazione delle offerte |
| | Verifica dell'eventuale anomalia delle offerte |
| | Procedure negoziate |
| | Affidamenti diretti |
| | Revoca del bando |
| | Redazione del cronoprogramma |
| | Varianti in corso di esecuzione del contratto |
| | Subappalto |
| | Utilizzo di rimedi di risoluzione delle controversie alternativi a quelli giurisdizionali durante la fase di esecuzione del contratto |
| 3 = Area provvedimenti ampliativi della sfera giuridica dei destinatari privi di effetto economico diretto ed immediato per il destinatario | Provvedimenti di tipo autorizzatorio (incluse figure simili quali: abilitazioni, approvazioni, nulla-osta, licenze, registrazioni, dispense, permessi a costruire) |
| | Attività di controllo di dichiarazioni sostitutive in luogo di autorizzazioni (ad esempio in materia edilizia o commerciale) |
| | Provvedimenti di tipo concessorio (incluse figure simili quali: deleghe, ammissioni) |
| 4 = Area provvedimenti ampliativi della sfera giuridica dei destinatari con effetto economico diretto ed immediato per il destinatario | Concessione ed erogazione di sovvenzioni, contributi, sussidi, ausili finanziari, nonché attribuzione di vantaggi economici di qualunque genere a persone ed enti pubblici e privati |
| 5 = Area Gestione delle entrate, delle spese e del patrimonio | Tributi locali; Tariffe e relative esenzioni; Riscossioni; Affitti passivi per locazione immobili; Affitti attivi per locazione edifici comunali; Comodati d'uso gratuiti; |
| 6 = Area Controlli, verifiche, ispezioni e sanzioni | Tutte le attività della Polizia locale; Controlli in materia di tasse e tributi comunali; Vigilanza urbanistica; |
| 7 = Area incarichi e nomine | Conferimento di incarichi di collaborazione, consulenza, studio e ricerca; Nomine degli organi politici; incarichi gratuiti; Nomine commissioni e comitati comunali; |
| 8 = Area affari legali e contenzioso | Affidamento incarichi legali; risoluzione delle controversie per via extragiudiziarie |

| AREE DI RISCHIO "SPECIALI" | PROCESSI |
|--|--|
| 2 = Pianificazione urbanistica (Governo del territorio) | Pianificazione comunale generale: a.1. Varianti specifiche; a.2. Redazione del piano; |

| | |
|--|--|
| | a.3. Pubblicazione del piano e raccolta osservazioni; a.4. Approvazione del piano; Pianificazione attuativa: b.1. Piani attuativi di iniziativa privata; b.2. Piani attuativi di iniziativa pubblica; b.3. Convenzione urbanistica; b.4. Approvazione Piano attuativo; b.5. Esecuzione opere di urbanizzazione; Permessi di costruire convenzionati; Rilascio e controllo titoli abilitativi edilizi; d.1. Assegnazione pratiche per l'istruttoria; d.2. Richiesta integrazioni documentali; d.3. Calcolo del contributo di costruzione; d.4. Controllo dei titoli rilasciati. Vigilanza |
|--|--|

3.2 = ANALISI DEL RISCHIO

Identificate le aree di rischio e i principali processi organizzativi, sono state valutate le probabilità di realizzazione del rischio e l'eventuale impatto del rischio stesso, cioè il danno che il verificarsi dell'evento rischioso sarebbe in grado di cagionare all'amministrazione, sotto il profilo delle conseguenze economiche, organizzative e reputazionali, per determinare infine il livello di rischio.

CRITERI PER LA VALUTAZIONE DEL RISCHIO

L'impatto è stato considerato sotto i seguenti profili:

a) Danno economico-finanziario

- Aumento dei costi;
- Diminuzione delle entrate;
- Indebitamento.

b) Danno all'immagine.

PROBABILITA' DEL VERIFICARSI DELL'EVENTO CORRUTTIVO

La probabilità di accadimento di ciascun rischio è stata valutata prendendo in considerazione le seguenti caratteristiche del corrispondente processo:

- a) Frequenza;**
- b) Volume delle operazioni;**
- c) Competenze coinvolte;**
- d) Scarsi livelli di automazione dell'operazione.**

Il rischio che si verifichi un evento corruttivo viene calcolato attraverso il sistema di analisi ISO 3100, il quale richiede di attribuire un valore compreso tra 1 e 5 rispettivamente all'impatto e alla probabilità che l'evento corruttivo possa verificarsi.

L'**impatto** potrà essere classificato:

- 1- Trascurabile;
- 2- Basso;
- 3- Medio;
- 4- Alto;
- 5- Catastrofico.

La **probabilità** potrà essere classificata:

- 1- Raro;
- 2- Basso;

- 3- Medio;
- 4- Probabile;
- 5- Molto probabile.

La valutazione complessiva del rischio si ottiene moltiplicando tra loro il valore della **PROBABILITA'** con il valore **IMPATTO**:

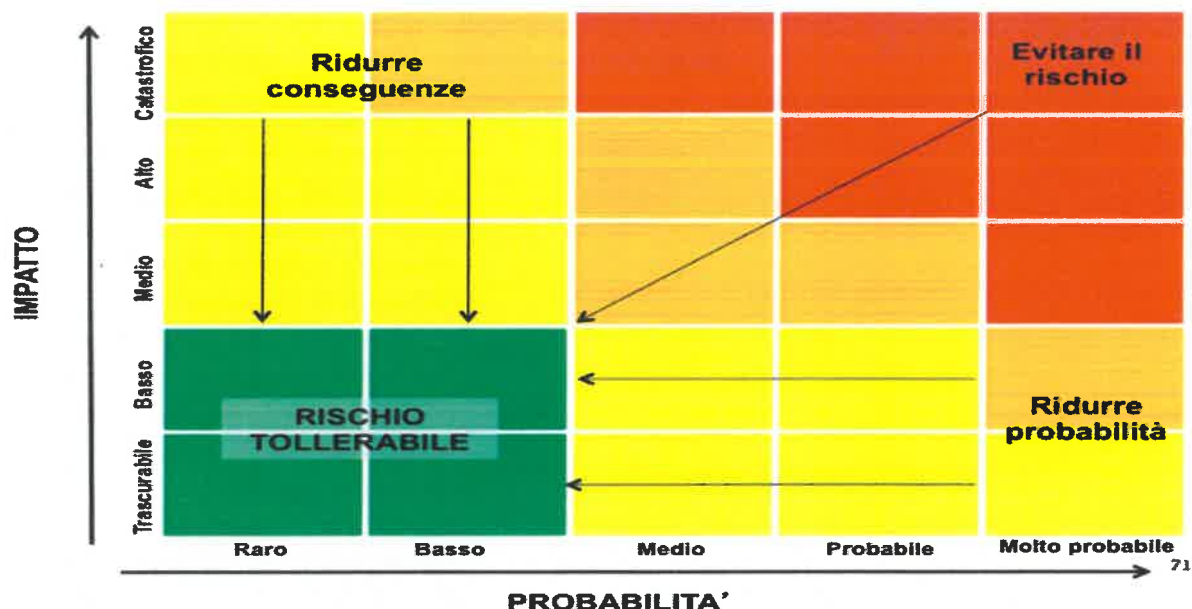

Quando il rischio si va a collocare al di fuori dell'area verde (rischio tollerabile) sarà necessario predisporre delle misure volte a ridurre il rischio che possono essere di diverso tipo:

- 1- Misure volte a ridurre le conseguenze;
- 2- Misure volte a ridurre la probabilità;
- 3- Misure volte ad evitare il rischio.

L'analisi accurata dei rischi di corruzione relativi ai singoli procedimenti viene riportata nelle **TABELLE**, allegate al presente piano, per formarne parte integrante e sostanziale.

3.3 = PONDERAZIONE DEL RISCHIO

Sulla base delle Aree di rischio **Generali** e **Specifiche**, come sopra meglio identificate, si è provveduto ad effettuare una prima e parziale ricognizione, i cui esiti ed obiettivi, sono riassunti nella tabella che segue:

| AREE DI RISCHIO | PROCESSI | RISCHI |
|--|---|---|
| 1. Acquisizione e progressione del personale | Reclutamento | Previsione di requisiti di accesso “personalizzati” ed insufficienza di meccanismi oggettivi e trasparenti idonei a verificare il possesso dei requisiti attitudinali e professionali richiesti in relazione alla posizione da ricoprire allo scopo di reclutare candidati particolari; |
| | | Abuso nei processi di stabilizzazione finalizzato al reclutamento di candidati particolari; |
| | | Irregolare composizione della commissione di concorso finalizzata al reclutamento di candidati particolari; |
| | | Inosservanza delle regole procedurali a garanzia della trasparenza e della imparzialità della selezione, quali, a titolo esemplificativo, la cogenza della regola dell'anonimato nel caso di prova scritta e la predeterminazione dei criteri di valutazione delle prove allo scopo di reclutare candidati particolari; |
| | Progressioni di carriera | Progressioni economiche orizzontali o di carriera accordate illegittimamente allo scopo di agevolare dipendenti/candidati particolari; |
| | Conferimento di incarichi di collaborazione | Motivazione generica e tautologica circa la sussistenza dei presupposti di legge per il conferimento di incarichi professionali allo scopo di agevolare soggetti particolari. |
| 1. Contratti Pubblici | Definizione dell'oggetto dell'affidamento | Restrizione del mercato nella definizione delle specifiche tecniche, attraverso l'indicazione nel disciplinare di prodotti che favoriscano una determinata impresa. |

| | | |
|-------------------|---|--|
| 2. Appalti | Individuazione dello strumento/istituto per l'affidamento | Elusione delle regole di affidamento degli appalti, mediante l'improprio utilizzo del modello procedurale dell'affidamento delle concessioni al fine di agevolare un particolare soggetto; |
| | Requisiti di qualificazione | Definizione dei requisiti di accesso alla gara e, in particolare, dei requisiti tecnico-economici dei concorrenti al fine di favorire un'impresa (es.: clausole dei bandi che stabiliscono requisiti di qualificazione); |
| | Requisiti di aggiudicazione | Uso distorto del criterio dell'offerta economicamente più vantaggiosa, finalizzato a favorire un'impresa; |
| | Valutazione delle offerte | Mancato rispetto dei criteri indicati nel disciplinare di gara cui la commissione giudicatrice deve attenersi per decidere i punteggi da assegnare all'offerta, con particolare riferimento alla valutazione degli elaborati progettuali. |
| | Verifica dell'eventuale anomalia delle offerte | Mancato rispetto dei criteri di individuazione e di verifica delle offerte anormalmente basse, anche sotto il profilo procedurale. |
| | Procedure negoziate | Utilizzo della procedura negoziata al di fuori dei casi previsti dalla legge al fine di favorire un'impresa; |
| | Affidamenti diretti | Abuso dell'affidamento diretto al di fuori dei casi previsti dalla legge al fine di favorire un'impresa; |
| | Revoca del bando | Abuso del provvedimento di revoca del bando al fine di bloccare una gara il cui risultato si sia rivelato diverso da quello atteso o di concedere un indennizzo all'aggiudicatario; |

| | | |
|---|---|---|
| | Redazione del cronoprogramma | <p>Mancanza di sufficiente precisione nella pianificazione delle tempistiche di esecuzione dei lavori, che consenta all'impresa di non essere eccessivamente vincolata ad un'organizzazione precisa dell'avanzamento dell'opera, creando in tal modo i presupposti per la richiesta di eventuali extraguadagni da parte dello stesso esecutore.</p> <p>Pressioni dell'appaltatore sulla direzione dei lavori, affinché possa essere rimodulato il cronoprogramma in funzione dell'andamento reale della realizzazione dell'opera.</p> |
| | Varianti in corso di esecuzione del contratto | Ammissione di varianti in corso di esecuzione del contratto per consentire all'appaltatore di recuperare lo sconto effettuato in sede di gara o di conseguire <i>extra</i> guadagni; |
| | Subappalto | Accordi collusivi tra le imprese partecipanti a una gara volti a manipolarne gli esiti, utilizzando il meccanismo del subappalto come modalità per distribuire i vantaggi dell'accordo a tutti i partecipanti allo stesso; |
| | Utilizzo di rimedi di risoluzione delle controversie alternativi a quelli giurisdizionali durante la fase di esecuzione del contratto | Condizionamenti nelle decisioni assunte all'esito delle procedure di accordo bonario, derivabili dalla presenza della parte privata all'interno della commissione. |
| 3. Provvedimenti ampliativi della sfera giuridica dei destinatari privi di effetto economico | Provvedimenti di tipo autorizzatorio (incluse figure simili quali: abilitazioni, approvazioni, nulla-osta, licenze, registrazioni, | Abuso nell'adozione di provvedimenti aventi ad oggetto condizioni di accesso a servizi pubblici al fine di agevolare particolari soggetti (es. inserimento in cima ad una lista di attesa); |

| | | |
|---|--|---|
| diretto ed immediato per il destinatario | dispense, permessi a costruire) | Abuso nel rilascio di autorizzazioni in ambiti in cui il pubblico ufficio ha funzioni esclusive o preminenti di controllo al fine di agevolare determinati soggetti (es. controlli finalizzati all'accertamento del possesso di requisiti per apertura di esercizi commerciali). |
| | Attività di controllo di dichiarazioni sostitutive in luogo di autorizzazioni (ad esempio in materia edilizia o commerciale) | Corresponsione di tangenti per ottenere omissioni di controllo e "corsie preferenziali" nella trattazione delle proprie pratiche |
| | | Richiesta e/o accettazione impropria di regali, compensi o altre utilità in connessione con l'espletamento delle proprie funzioni o dei compiti affidati; |
| | Provvedimenti di tipo concessorio (incluse figure simili quali: deleghe, ammissioni) | Corresponsione di tangenti per ottenere omissioni di controllo e "corsie preferenziali" nella trattazione delle proprie pratiche |
| | | Richiesta e/o accettazione impropria di regali, compensi o altre utilità in connessione con l'espletamento delle proprie funzioni o dei compiti affidati; |
| | | Ambiti in cui il pubblico ufficio ha funzioni esclusive o preminenti di controllo (ad es. controlli finalizzati all'accertamento del possesso di requisiti). |
| | | Uso di falsa documentazione per agevolare taluni soggetti nell'accesso a fondi comunitari; |
| | | Rilascio di concessioni edilizie con pagamento di contributi inferiori al dovuto al fine di agevolare determinati soggetti. |

| | | |
|--|---|--|
| <p>4. Provvedimenti ampliativi della sfera giuridica dei destinatari con effetto economico diretto ed immediato per il destinatario</p> | <p>Concessione ed erogazione di sovvenzioni, contributi, sussidi, ausili finanziari, nonché attribuzione di vantaggi economici di qualunque genere a persone ed enti pubblici e privati</p> | <p>Richiesta e/o accettazione impropria di regali, compensi o altre utilità in connessione con l'espletamento delle proprie funzioni o dei compiti affidati; Corresponsione di tangenti per ottenere omissioni di controllo e "corsie preferenziali" nella concessione e liquidazione di contributi; Mancato rispetto dei criteri predeterminati nel regolamento comunale per l'erogazione di contributi;</p> |
|--|---|--|

| | | |
|---|--|--|
| <p>5. Gestione delle entrate, delle spese e del patrimonio</p> | <p>Tributi locali; Applicazione tariffe e relative esenzioni; Riscossioni; Affitti passivi per locazione immobili; Affitti attivi per locazione edifici comunali; Comodati d'uso gratuiti; Predisposizione ruoli; Accertamento e definizione del debito tributario Alienazione del patrimonio Immobiliare Espletamento procedure espropriative, con particolare riguardo alla determinazione delle indennità di esproprio Accordi bonari nell'ambito della procedura di esproprio; Emissione di mandati di pagamento</p> | <p>Violazioni delle norme e principi contabili del T.U.E.L. in materia di entrate e/o omissione di adempimenti necessari</p> <p>Alterazione situazione di debito/credito Omessa verifica e controllo sulla correttezza dei pagamenti effettuati Omessa approvazione dei ruoli Mancato recupero di crediti Omessa applicazione di sanzioni</p> <p>Alterazione del corretto svolgimento delle procedure di alienazione del patrimonio Concessione, locazione o alienazione di immobili senza il rispetto di criteri di economicità e produttività Favoreggiamento, nella gestione dei beni immobili, di condizioni di acquisto o locazione che facciano prevalere l'interesse della controparte rispetto a quello dell'amministrazione. Inadeguata manutenzione e custodia dei beni</p> <p>Alterazione del corretto svolgimento delle procedure, con particolare riferimento alla determinazione delle indennità di esproprio Violazioni delle norme e principi contabili del T.U.E.L. in materia di spesa. Emissione di ordinativi di spesa senza titolo giustificativo. Emissione di falsi mandati di pagamento con manipolazione del servizio informatico. Pagamenti effettuati in violazione delle procedure previste. Ritardata erogazione di compensi dovuti rispetto ai tempi contrattualmente previsti. Liquidazione fatture senza adeguata verifica della prestazione. Sovrafatturazione o fatturazione di prestazioni non svolte. Registrazioni di bilancio e rilevazioni non corrette/non veritiere Pagamenti senza rispettare la cronologia nella presentazione delle fatture, provocando favoritismi e disparità di trattamento tra i creditori dell'ente.</p> |
|---|--|--|

| | | |
|---|---|---|
| <p>6. Controlli, verifiche, ispezioni e sanzioni</p> | <p>Ispezioni; controlli; verifiche; irrogazioni di sanzioni pecuniarie e/o di altra natura; verifiche urbanistiche;</p> | <p>Diffformità nelle procedure relative all'attività di vigilanza, controllo ed ispezione Omissione e/o esercizio di discrezionalità e/o parzialità nello svolgimento delle attività di verifica consentendo ai destinatari oggetto dei controlli di sottrarsi ai medesimi e/o alle prescrizioni/sanzioni derivanti con conseguenti indebiti vantaggi Comportamenti volti a evitare, in presenza di violazioni da sanzionare, la comminazione della sanzione e/o a determinare un'attenuazione dell'importo della sanzione Sussistenza di situazioni di conflitto di interesse in capo al titolare dell'Ufficio e/o in capo al responsabile del procedimento Interferenze esterne da parte dei soggetti coinvolti nei procedimenti volte a scongiurare l'ipotesi di avvio del procedimento sanzionatorio, l'applicazione delle sanzioni o a ridurre l'ammontare</p> |
|---|---|---|

| | | |
|-------------------------------------|--|--|
| <p>7. Incarichi e nomine</p> | <p>Conferimento di incarichi di collaborazione, consulenza, studio e ricerca; Nomine degli organi politici; Incarichi gratuiti; Nomine commissioni e comitati comunali;</p> | <p>Affidamento incarichi di collaborazione, consulenza, studio e ricerca “fiduciari” in assenza dei requisiti di legge e/o di regolamento Mancato monitoraggio presenza di cause di inconferibilità ed incompatibilità Cumulo di incarichi in capo ad unico dirigente/funziionario o comunque dipendente comportante concentrazione di potere su un unico centro decisionale Assenza dei presupposti programmatori e/o motivata verifica delle effettive carenze organizzative Frammentazione di unità operative e aumento artificioso del numero delle posizioni da ricoprire Mancata messa a bando delle posizioni dirigenziali/apicali per ricoprirle tramite incarichi ad interim o utilizzando lo strumento del facente funzione Uso distorto e improprio della discrezionalità (richiesta di requisiti eccessivamente dettagliati o generici) Accordi per l’attribuzione di incarichi Eccessiva discrezionalità, nella fase di valutazione dei candidati, con attribuzione di punteggi incongruenti che favoriscano specifici candidati.</p> |
|-------------------------------------|--|--|

| | | |
|--|---|--|
| <p>8. Affari legali e contenzioso</p> | <p>Affidamento incarichi legali; risoluzione delle controversie per via extragiudiziarie</p> | <p>Affidamento incarichi “fiduciari” in assenza e/o violazione dei requisiti di legge e/o di regolamento. Restrizione del mercato nella scelta dei professionisti attraverso l'individuazione nel disciplinare di condizioni che favoriscano determinati soggetti. Interferenze esterne da parte dei soggetti coinvolti nei procedimenti Condizionamento nelle decisioni inerenti alle procedure di accordo bonario. Gestione non rispondente all’interesse dell’Amministrazione volta a favorire la controparte. Rischio di applicazione distorta di metodi di risoluzione extragiudiziale per riconoscere alla controparte richieste economiche e compensi non dovuti.</p> |
| <p>9. Pianificazione urbanistica (Governo del territorio)</p> | <p>Provvedimenti di pianificazione urbanistica Generale; Gestione dei procedimenti di pianificazione e programmazione delle Attività Economiche; Provvedimenti di pianificazione urbanistica attuativa;</p> | <p>Utilizzo improprio del potere di pianificazione e di regolazione per avvantaggiare singoli individui o gruppi di interesse. Improprio utilizzo, anche per effetto di un abuso quali-quantitativo delle stesse, di forme alternative e derogatorie rispetto alle ordinarie modalità di esercizio del potere pianificatorio o di autorizzazione all’attività edificatoria. Alterazione del corretto svolgimento del procedimento, errata interpretazione della normativa. Mancato controllo della regolarità della documentazione prodotta. Rilascio di titoli abilitativi errati/inesatti/non completi con procurato vantaggio per il soggetto richiedente oppure errata emanazione di diniego con procurato danno al richiedente.</p> |

CAPITOLO 4 = TRATTAMENTO DEL RISCHIO E MISURE DI CONTRASTO

4.1 - I controlli

L’attività di contrasto alla corruzione dovrà necessariamente coordinarsi con l’attività di controllo previsto dal “*Regolamento sui Controlli Interni*”, approvato dalla C.S. con verbale n. 1 del 9 gennaio 2013 e s.m.i Il Regolamento già prevede un sistema di controllo che, se attuato con la

collaborazione fattiva dei Responsabili di Settore, potrà mitigare i rischi di corruzione. Nell'unità tabella vengono riportati, in sintesi, le modalità di effettuazione dei controlli interni:

| TIPO DI CONTROLLO | | FREQUENZA DEL CONTROLLO | RESPONSABILE DEL CONTROLLO |
|--|------------|-------------------------|----------------------------|
| Controllo interni di regolarità Amministrativa | Successivo | Ogni sei mesi | Segretario |

4.2 - La trasparenza

La trasparenza viene assicurata:

- mediante la pubblicazione nel sito web istituzionale delle informazioni relative ai procedimenti amministrativi e costituisce metodo fondamentale per il controllo, da parte del cittadino e/o utente, delle decisioni della pubblica amministrazione;
- attraverso la piena attuazione, durante il primo anno di validità del presente Piano, del FOIA (*Freedom Of Information Act*), secondo le disposizioni introdotte dal D.lgs. 97/2016. Al riguardo si evidenzia che le domande di accesso civico "rinforzato" (FOIA) dovranno essere trasmesse al Segretario Generale che provvederà, poi, alla materiale consegna delle stesse all'ufficio che detiene i dati, le informazioni e i documenti richiesti. I termini previsti dal comma 6, dell'art. 5, del d.lgs. n.33/2013 e s.m.i, cominciano a decorrere dalla data di ricevimento della richiesta.

La trasparenza rappresenta un importante strumento di deterrenza contro la corruzione e l'illegalità e prevede l'accessibilità totale dei dati e documenti detenuti dalle pubbliche amministrazioni, allo scopo di:

- tutelare i diritti dei cittadini;
- promuovere la partecipazione degli interessati all'attività amministrativa;
- favorire forme diffuse di controllo sul perseguimento delle funzioni istituzionali e sull'utilizzo delle risorse pubbliche.

Come previsto dagli artt. 10 e 34, del d.lgs. 97/2016, che modificano, rispettivamente, gli artt. 10 e 43 del d.lgs. 33/2013 il presente Piano contiene, in un'apposita sezione denominata "TRASPARENZA", nella quale vengono indicati con chiarezza, le azioni, i flussi informativi attivati o da attivare per dare attuazione, da un lato, agli obblighi generali di pubblicazione di cui al d.lgs. n. 33/2013 e, dall'altro, alle misure di trasparenza individuate come misure di specifica prevenzione della corruzione.

Dalla sezione "Trasparenza" risultano gli obblighi di comunicazione/pubblicazione ricadenti sui singoli uffici, con la connessa chiara individuazione delle responsabilità dei Funzionari apicali preposti, nonché i poteri riconosciuti al RPCT, al fine di ottenere il rispetto di tali obblighi. A questo scopo, si ricorda che gli obblighi di collaborazione col RPCT rientrano tra i doveri di comportamento compresi in via generale nel codice di cui al D.P.R. 62/2013 (articoli 8 e 9) e che, pertanto, sono assistiti da specifica responsabilità disciplinare.

4.3 INDICAZIONE DEI CRITERI DI ROTAZIONE DEL PERSONALE

4.3.1 – Rotazione ordinaria:

Per gli impedimenti connessi alle caratteristiche organizzative e per evitare inefficienze e malfunzionamenti nell'ente si stabilisce che non risulta possibile, nel triennio di validità del

presente Piano, procedere alla rotazione del personale apicale e/o responsabile di servizio, operante in aree a più elevato rischio di corruzione.

La dotazione organica del personale dipendente del comune non prevede figure di livello dirigenziale. Le strutture apicali previste nello schema organizzativo dell'ente sono 8.

Al momento attuale, in relazione alle ridotte dimensioni dell'ente ed alla carenza di figure specialistiche in possesso di idonee capacità gestionali e professionali, non è possibile prevedere un sistema di rotazione senza arrecare pregiudizio all'efficienza, in quanto, ogni responsabile ha specifici requisiti e competenze per coordinare il settore a lui affidato.

Visto che il comune di Rivarolo Canavese è un ente privo di dirigenza dove sono nominati solo le Posizioni Organizzative ai sensi degli artt. 8-11 del CCNL 31.3.1999, non appare direttamente applicabile la soluzione della rotazione tra i responsabili di categoria D, poiché i titolari di PO, a differenza dei dirigenti, rivestono ruolo di responsabili dei procedimenti e hanno un ruolo piuttosto pratico e non solo direttivo, pertanto verrebbe a mancare del tutto il requisito di professionalità e la continuità della gestione amministrativa ed anche lo specifico titolo di studio richiesto per espletare l'incarico.

Le posizioni organizzative sono:

| SETTORE | RESPONSABILE P.O. (incaricato dal Sindaco ex art. 109, c.2, TUEL n. 267/2000) |
|--|---|
| 1° = Settore Affari Generali e Demografici | Veronica Fornace |
| 2° = Settore Finanziario | Maria Rivetto |
| 3° = Settore Urbanistica e Territorio | Linda Palese |
| 4° = Settore Politiche Sociali | Anna Bonino |
| 5° = Settore Lavori Pubblici e Manutenzioni | Arturo Andreol |
| 6° = Settore Polizia Locale | Sergio Cavallo |
| 7° = Settore Servizi Produttivi | Florinda Turtoro |
| 8° = Settore Tributi | Emanuela Adorno |

La rotazione resta comunque esclusa nel momento in cui non siano presenti, all'interno dell'Amministrazione, almeno due professionalità inquadrati nella stessa categoria e profilo professionale dell'incarico oggetto di rotazione, in possesso di tutti i titoli culturali e professionali richiesti per ricoprire detto incarico.

In assenza di rotazione degli incarichi apicali, vengono comunque adottate delle misure finalizzate ad evitare che il soggetto non sottoposto a rotazione abbia il controllo esclusivo dei processi, specie di quelli più esposti al rischio di corruzione (concorsi pubblici; affidamento lavori, servizi e forniture; governo del territorio; gestione entrate, eccetera).

Più in dettaglio si prevede di intensificare l'azione di trasparenza anche prevedendo la pubblicazione di dati ulteriori, nella sezione *Amministrazione trasparente*, rispetto a quelli soggetti a pubblicazione obbligatoria, realizzando, nel contempo, una sostanziale e verificabile condivisione con altri soggetti delle varie fasi procedurali. In questo senso nel provvedimento finale emesso dal Responsabile di settore (determinazioni, ordinanze, autorizzazioni, concessioni, titoli unici, atti di liquidazione, ecc.) dovrà sempre comparire il riferimento al servizio/ufficio che ha svolto la fase di istruttoria interna che si sostanzia in emissione di pareri, valutazioni tecniche, atti endoprocedimentali.

Sul punto, nel corso del triennio di validità del presente Piano, andranno tenuti in debita considerazione anche le eventuali modifiche legislative.

Dal momento che la disposizione ha valenza per gli enti con dirigenza, si ritiene che, a maggior ragione, risulti applicabile anche ad enti privi di figure dirigenziali dove le posizioni organizzative sono in possesso di specifici titoli di studio, requisiti professionali e competenze settoriali.

4.3.2 – Rotazione straordinaria

In attuazione all'art. 16, comma 1, lettera l-*quater*) del d.lgs. 165/2001⁵ e del Paragrafo 7.2.3 del PNA 2016, viene prevista la Rotazione Straordinaria intesa come misura di carattere eventuale e cautelare tesa a garantire che nell'area ove si sono verificati i fatti oggetto del procedimento penale o disciplinare siano attivate idonee misure di prevenzione del rischio corruttivo. La misura è applicabile a tutto il personale (dirigenziale e NON). Il provvedimento di spostamento ad altro incarico, verrà assunto con atto del RPCT e dovrà contenere una adeguata motivazione. Il provvedimento di rotazione viene comunicato ai soggetti interessati e al Sindaco.

4.4 - Elaborazione della proposta di decreto per disciplinare gli incarichi e le attività non consentite ai pubblici dipendenti.

Il cumulo in capo ad un medesimo funzionario responsabile di posizione organizzativa di diversi incarichi conferiti dall'amministrazione comunale può comportare i rischi di una eccessiva concentrazione di potere su un unico centro decisionale. La concentrazione del potere decisionale aumenta il rischio che l'attività amministrativa possa essere indirizzata verso fini privati o impropri determinati dalla volontà del funzionario stesso. Un eventuale concentrazione di incarichi in un Responsabile di P.O. può essere consentito con una comprovata capacità manageriale attestata da almeno 10 anni di incarico in posizione di Responsabile di P.O. e con il possesso del titolo di laurea non inferiore a quattro anni, nonché laurea attinente al ruolo da ricoprire. Inoltre, lo svolgimento di incarichi, soprattutto se extra-istituzionali, da parte del funzionario responsabile di P.O. può realizzare situazioni di conflitto di interesse che possono compromettere il buon andamento dell'azione amministrativa, ponendosi altresì come sintomo dell'evenienza di fatti corruttivi. Laddove invece il Responsabile di P.O. Dopo un primo anno di autorizzazione, abbia dimostrato capacità manageriali a poter gestire un incarico esterno, può essere autorizzato e reiterato.

4.5 Elaborazione di direttive per l'attribuzione degli incarichi dirigenziali con la definizione delle cause ostative al conferimento e verifica dell'insussistenza di causa di incompatibilità.

La materia resta disciplinata dal decreto legislativo 8 aprile 2013, n. 39, recante "Disposizioni in materia di inconfiribilità e incompatibilità di incarichi presso le pubbliche amministrazioni e presso gli enti privati in controllo pubblico, a norma dell'articolo 1, commi 49 e 50, della legge 6 novembre 2012, n. 190", a cui si fa esplicito riferimento.

Altri specifici controlli e verifiche potranno essere oggetto di particolare disciplina una volta che l'ANAC avrà adottato le previste LINEE GUIDA relative al ruolo e funzioni del RPCT nel procedimento di accertamento delle inconfiribilità e delle incompatibilità, cui si rinvia⁶.

Come previsto dalla Deliberazione ANAC n. 833 del 3 agosto 2016, i compiti di vigilanza sono demandati al RPCT (*vigilanza interna*) e all'ANAC (*vigilanza esterna*).

Il RPCT, venuto a conoscenza di situazioni di contrasto con la normativa, è tenuto ad adottare i seguenti comportamenti:

- contesta la situazione di inconfiribilità o incompatibilità;
- segnala la violazione all'ANAC;
- avvia il procedimento e procede all'accertamento e verifica per la sussistenza delle cause, sia per i casi di incompatibilità che per l'inconfiribilità.
- Se l'incarico è inconfiribile, il RPCT ne dichiara la nullità e contesta la possibile violazione nei confronti:

⁵ Lettera aggiunta dall'art. 1, comma 24, D.L. 6 luglio 2012, n. 95, convertito, con modificazioni, dalla L. 7 agosto 2012, n. 135.

⁶ PNA 2016 – Paragrafo 7.3, pag. 33; Riferimenti normativi: artt. 15, 16, 17, 18, 19 e 20 del d.lgs. 39/2013.

- a) dell'organo che ha conferito l'incarico;
- b) del soggetto cui l'incarico è stato conferito.

4.6 - Modalità per verificare il rispetto del divieto di svolgere attività incompatibili dopo la cessazione (*pantouflage* o *revolving doors*) .

La normativa, a cui si deve dare attuazione, è contenuta nell'art. 53, comma 16-ter del d.lgs. n. 165/2001, così come aggiunto dall'art. 1, comma 42, lettera l) della legge 6 novembre 2012, n. 190. Sul punto occorre anche tenere in debita considerazione l'Orientamento ANAC n. 24 del 21 ottobre 2015, il quale prevede che *“Le prescrizioni ed i divieti contenuti nell’art. 53, comma 16-ter, del d.lgs. 165/2001, che fissa la regola del c.d. pantouflage, trovano applicazione non solo ai dipendenti che esercitano i poteri autoritativi e negoziali per conto della PA, ma anche ai dipendenti che - pur non esercitando concretamente ed effettivamente tali poteri - sono tuttavia competenti ad elaborare atti endoprocedimentali obbligatori (pareri, certificazioni, perizie) che incidono in maniera determinante sul contenuto del provvedimento finale, ancorché redatto e sottoscritto dal funzionario competente”*.

I “dipendenti” interessati sono coloro che per il ruolo e la posizione ricoperti nell'amministrazione comunale hanno avuto il potere di incidere in maniera determinante sulla decisione oggetto dell'atto e, quindi, coloro che hanno esercitato la potestà o il potere negoziale con riguardo allo specifico procedimento o procedura (funzionari responsabili di posizione organizzativa, responsabili di procedimento nei casi previsti dal d.lgs. 50/2016).

Ai fini dell'applicazione delle suddette disposizioni nel corso del prossimo triennio saranno impartite le seguenti direttive:

- a) nei contratti di assunzione del personale è inserita la clausola che prevede il divieto di prestare attività lavorativa (a titolo di lavoro subordinato o lavoro autonomo) per i tre anni successivi alla cessazione del rapporto nei confronti dei destinatari di provvedimenti adottati o di contratti conclusi con l'apporto decisionale del dipendente;
- b) nei bandi di gara o negli atti prodromici agli affidamenti, anche mediante procedura negoziata, è inserita la condizione soggettiva di non aver concluso contratti di lavoro subordinato o autonomo e comunque di non aver attribuito incarichi ad ex dipendenti che hanno esercitato poteri autoritativi o negoziali per conto delle pubbliche amministrazioni nei loro confronti per il triennio successivo alla cessazione del rapporto;
- c) verrà disposta l'esclusione dalle procedure di affidamento nei confronti dei soggetti per i quali sia emersa la situazione di cui al punto precedente.

4.7 - Direttive per effettuare controlli su precedenti penali ai fini dell'attribuzione degli incarichi e dell'assegnazione ad uffici

Ai fini dell'applicazione degli artt. 35-bis del d.lgs. n. 165/2001, così come inserito dall'art. 1, comma 46, della legge n. 190/2012, e 3 del d.lgs. n. 39/2013, l'Amministrazione comunale è tenuta a verificare la sussistenza di eventuali precedenti penali a carico dei dipendenti e/o dei soggetti cui intendono conferire incarichi nelle seguenti circostanze:

- a) all'atto della formazione delle commissioni per l'affidamento di commesse o di commissioni di concorso;
- b) all'atto del conferimento degli incarichi di funzionario responsabile di posizione organizzativa;
- c) all'atto dell'assegnazione di dipendenti dell'area direttiva agli uffici che presentano le caratteristiche indicate dall'art. 35-bis, del d.lgs. 165/2001;
- d) immediatamente, con riferimento agli incarichi già conferiti e al personale già assegnato.

L'accertamento dovrà avvenire:

- mediante acquisizione d'ufficio dei precedenti penali da parte dell'ufficio preposto all'espletamento della pratica;

- mediante dichiarazione sostitutiva di certificazione resa dall'interessato nei termini e alle condizioni dell'art. 46 del DPR n. 445/2000.

Gli atti ed i contratti posti in essere in violazione delle limitazioni sono nulli ai sensi dell'art. 17 del d.lgs. n. 39/2013. A carico di coloro che hanno conferito incarichi dichiarati nulli dovranno essere applicate le sanzioni di cui all'art. 18 dello stesso decreto legislativo.

Qualora la situazione di inconferibilità si palesa nel corso del rapporto, il RPC effettuerà la contestazione nei confronti dell'interessato, il quale dovrà essere rimosso dall'incarico o assegnato ad altro ufficio.

4.8 - Adozione di misure per la tutela del *whistleblower*

L'articolo 1, comma 51, della legge n. 190/2012 (che ha aggiunto l'art. 54-*bis* al d.lgs. 165/2001), ha come finalità quella di tutelare il dipendente pubblico che segnala illeciti. Sulla questione è intervenuta anche il decreto-legge 24 giugno 2014, n. 90 e relativa legge di conversione (n. 114/2014), prevedendo - all'art. 5, comma 2, lettera a) - che l'ANAC riceva notizie e segnalazioni di illeciti, anche nelle forme di cui all'art. 54-*bis* del decreto legislativo 30 marzo 2001, n. 165. In aggiunta, l'ANAC, nel corso dell'anno 2015, è poi intervenuta nella materia con la pubblicazione della determinazione n. 6 del 28 aprile 2015, recante «*Linee guida in materia di tutela del dipendente pubblico che segnala illeciti (c.s. whistleblower)*», a cui si fa esplicito richiamo e riferimento.

Per garantire tempestività di azione, incaricato a ricevere le eventuali segnalazioni è il Segretario comunale in qualità di RPCT, quale soggetto terzo nei confronti dell'oggetto della segnalazione e dei soggetti coinvolti e con indipendenza economica e funzionale nei confronti delle altre figure interne.

La segnalazione che riguardano comportamenti, rischi, reati o irregolarità a danno dell'interesse pubblico, hanno come funzione primaria quella di prevenire l'evento corruttivo. Se la segnalazione sarà sufficientemente qualificata e completa potrà essere verificata tempestivamente e con facilità portando in caso di effettivo rischio o illecito all'avviamento del procedimento disciplinare.

Per incentivare i dipendenti ed evitare che essi possano subire una discriminazione per il fatto di aver effettuato una segnalazione di illecito, oltre alle segnalazioni aperte, saranno ammesse segnalazioni riservate, nelle quali l'identità del segnalante sarà conosciuta solo dal responsabile dell'anticorruzione che riceve la segnalazione.

In taluni casi, se la segnalazione pervenuta sarà sufficientemente dettagliata, precisa e verificabile senza ledere i diritti e la privacy del soggetto segnalato e sarà tale da non richiedere ulteriori approfondimenti prima di procedere all'accertamento del fatto denunciato, saranno ammesse anche denunce anonime. Tali denunce dovranno pervenire al responsabile dell'anticorruzione per posta elettronica all'indirizzo: segretario@rivarolocanavese.it;

I fatti o atti che possono essere oggetto di segnalazione sono quelli riguardanti comportamenti, rischi, reati o irregolarità a danno dell'interesse pubblico, non saranno prese in considerazione segnalazioni riguardanti lamentele di carattere personale del segnalante.

Alla luce dell'Orientamento ANAC n. 130 del 22 dicembre 2014, recante «*Whistleblower: attività di accertamento delle azioni discriminatorie; Funzioni del RPC: indicazione*», si prevede che il RPCT, oltre che curare la predisposizione della presente sezione del PTPC in ordine alla gestione degli strumenti di tutela del dipendente pubblico che segnala illeciti (c.d. *whistleblower*), sia tenuto a svolgere l'attività istruttoria necessaria per accertare se le azioni discriminatorie subite dal segnalante siano riconducibili alle iniziative intraprese da quest'ultimo per denunciare presunte attività illecite del proprio datore di lavoro. Il RPCT ha, altresì, il compito di segnalare al Dipartimento della funzione pubblica le eventuali azioni discriminatorie e di trasmettere alla Procura della Repubblica eventuali fatti penalmente rilevanti, nonché all'UPD (Ufficio Provvedimenti Disciplinari) per avviare un eventuale procedimento disciplinare.

Si dà atto, infine, che la scheda per la segnalazione di illecito – allegata alla determinazione ANAC n. 6/2015 - è pubblicata in forma permanente nel sito web istituzionale, nella sezione: *Amministrazione trasparente > Altri contenuti- Corruzione*.

4.9 - Predisposizione di protocolli di legalità per gli affidamenti

Dopo il pronunciamento dell'Autorità per la Vigilanza sui Contratti Pubblici di Lavori, Servizi e Forniture (ora ANAC), a mezzo determinazione n.4/2012 circa la legittimità di prescrivere l'inserimento di clausole contrattuali che impongono obblighi in materia di contrasto delle infiltrazioni criminali negli appalti, anche questa Amministrazione comunale, in attuazione dell'art. 1, comma 17, della legge n. 190/2012, predisporrà ed utilizzerà protocolli di legalità e patti di integrità per l'affidamento di commesse.

4.10 - Indicazione delle iniziative previste nell'ambito dell'erogazione sovvenzioni, contributi, sussidi, ausili finanziari nonché attribuzione di vantaggi economici di qualunque genere.

Nel sito web del comune, sezione: *Amministrazione trasparente > Sovvenzioni, contributi, sussidi e vantaggi economici*, è possibile visionare, come previsto dalla vigente normativa (d.lgs. n. 33 del 14/03/2013, artt. 26 e 27), tutti gli interventi diretti ad erogare sovvenzioni, contributi, sussidi ed ausili finanziari alle imprese e l'attribuzione dei corrispettivi e dei compensi a persone, professionisti, imprese ed enti privati e vantaggi economici di qualunque genere ad enti pubblici e privati, come disciplinati dall'articolo 12 della legge 241/1990. Al fine di favorire la conoscibilità delle informazioni in materia, verranno pubblicati i contributi, sovvenzioni e sussidi. Resta confermata la disciplina dell'art. 26, comma 4, del d.lgs. 33/2013, in materia di tutela dei dati identificativi delle persone fisiche destinatarie di contributi, sovvenzioni, eccetera, qualora da tali dati sia possibile ricavare informazioni relative allo stato di salute ovvero alla situazione di disagio socio-economica degli interessati).

4.11 - Indicazione delle iniziative previste nell'ambito di concorsi e selezione del personale.

Nel sito web del comune alla sezione: *Amministrazione trasparente > Bandi di concorso* sarà data celere attuazione al nuovo articolo 19 del d.lgs. 33/2013, come modificato dall'articolo 18, comma 1, lettere a) e b) del d.lgs. 97/2016. In particolare verranno pubblicati tutti i bandi di concorso per il reclutamento, a qualsiasi titolo, di personale, nonché i criteri di valutazione delle Commissioni e le tracce delle prove scritte.

Il servizio personale è tenuto a tenere costantemente aggiornato l'elenco dei bandi di concorso.

4.12 - Indicazione delle iniziative previste nell'ambito delle attività ispettivo-organizzative del sistema di monitoraggio sull'attuazione del PTPC con individuazione dei referenti, dei tempi e delle modalità di informativa.

Nel termine del triennio di valenza del PTPC (31 dicembre 2025) verrà valutata la possibilità di predisporre, nell'ambito delle risorse a disposizione di questa Amministrazione, un monitoraggio costante, attraverso un sistema di reportistica che permetta al RPCT di monitorare l'andamento dell'attuazione del Piano, dando così la possibilità, allo stesso, di poter intraprendere le iniziative necessarie ed opportune nel caso occorressero delle modifiche.

CAPITOLO 5 = RUOLO STRATEGICO DELLA FORMAZIONE

Premessa: come previsto nel piano triennale ultimo scorso, la centralità dell'attività di formazione è già affermata nella legge 190/2012, con particolare riferimento all'art. 1, comma 5, lettera b; comma 9, lettera b; comma 11). Di questo aspetto è esclusivamente competente e responsabile, il Segretario Comunale per una puntuale formazione per tutti i settori, soprattutto per quelli che

necessitano di formazione. Per l'anno 2021 sarà a cura del responsabile dell'anticorruzione curare la formazione dei dipendenti comunali, in particolare modo in materia di appalti pubblici e privacy. Dovrà essere concordata dal Segretario Generale con i singoli funzionari di P.O. la formazione del personale di ciascun'area, in modo che si eviti che ci siano settori esclusivi di tale capitolo di spesa. Per ogni anno di validità del PTPC occorre che vengano previste delle idonee risorse finanziarie per lo svolgimento dell'attività di formazione, perseguendo l'obiettivo di migliorare la qualità e quantità degli interventi. Nei successivi paragrafi vengono dettagliate le indicazioni circa i soggetti destinatari, i contenuti e i canali e strumenti oggetto dell'attività formativa.

5.1 - Indicazione del collegamento tra formazione in tema di anticorruzione e programma annuale della formazione

In tema di formazione l'articolo 6, comma 13, del decreto legge 31 maggio 2010, n. 78, convertito con modificazioni dalla legge 30 luglio 2010, n. 122, recita testualmente:

«A decorrere dall'anno 2011 la spesa annua sostenuta dalle amministrazioni pubbliche inserite nel conto economico consolidato della pubblica amministrazione, come individuate dall'Istituto nazionale di statistica (ISTAT), ai sensi del comma 3 dell'articolo 1 della legge 31 dicembre 2009, n. 196, incluse le autorità indipendenti, per attività esclusivamente di formazione, deve essere non superiore al 50% della spesa sostenuta nell'anno 2009.»

Tale limitazione, va esaminata alla luce delle disposizioni della legge 190/2012 e sul carattere obbligatorio della formazione, anche di attuazione di principi costituzionali, sanciti nell'art. 97 Costituzione. Sul punto è necessario richiamare la deliberazione Corte dei conti – sezione Emilia-Romagna, n. 276 del 20 novembre 2013, nella quale si esprime l'avviso che, in relazione al carattere obbligatorio e, stante l'assenza di discrezionalità circa l'autorizzazione della spesa relativa, nella fattispecie si è fuori dell'ambito applicativo di cui al comma 13, dell'art. 6, del D.L. 78/2010. L'ente, pertanto, nel triennio di validità del presente piano, potrà legittimamente derogare, per l'attività formativa in materia di anticorruzione, al tetto di spesa di competenza, stabilito nell'ente.

5.2 - Individuazione dei soggetti a cui viene erogata la formazione

La formazione in materia di anticorruzione è strutturata su tre livelli:

- a) **Livello generale**, rivolto a tutti i dipendenti dell'ente: almeno mezza giornata lavorativa (4 ore) relativamente a:
 - sensibilizzazione sulle tematiche dell'etica e della legalità;
 - contenuti, finalità e adempimenti previsti dal PTPC e dal Codice di comportamento dei dipendenti comunali;
 - richiamo alle principali norme in materia di procedimenti amministrativi, partecipazione al procedimento, motivazione degli atti e provvedimenti;
- b) **Livello specifico**, rivolto a P.O. e soggetti individuati dai responsabili di Settore (almeno una giornata formativa all'anno) in relazione a:
 - Adeguamento della normativa in materia di repressione dei reati dei pubblici ufficiali contro la pubblica amministrazione; normativa in materia di prevenzione della corruzione e trasparenza;
 - normativa ed evoluzione giurisprudenziale in materia di appalti e contratti, affidamento incarichi, concessione di contributi e sovvenzioni;
 - novità normative e giurisprudenziali sui principali aspetti riguardanti l'attività della pubblica amministrazione;

Il personale da inserire nei percorsi formativi è individuato dal RPCT, tenendo presente il ruolo affidato a ciascun soggetto e le aree a maggior rischio di corruzione individuate nel presente PTPC.

5.3 - Indicazione dei contenuti della formazione

Il livello generale di formazione, rivolto alla generalità dei dipendenti, dovrà riguardare l'aggiornamento delle competenze (approccio contenutistico) e le tematiche dell'etica e della legalità. Le iniziative formative aventi ad oggetto il contenuto del Codice di Comportamento e del Codice disciplinare, dovranno coinvolgere tutti i dipendenti ed anche i collaboratori a vario titolo dell'amministrazione comunale e dovranno basarsi prevalentemente sull'esame di casi concreti.

Il livello specifico, rivolto al personale indicato alla lettera b) del precedente punto 5.2., avrà come oggetto le seguenti materie: le politiche, i programmi e i vari strumenti utilizzati per la prevenzione in relazione al ruolo svolto da ciascun soggetto nell'amministrazione comunale.

5.4 - Indicazione dei canali e strumenti di erogazione della formazione

Il livello generale di formazione, rivolto a tutti i dipendenti, può essere tenuto, in qualità di docenti, anche dai funzionari interni all'amministrazione maggiormente qualificati nella materia.

Mentre il livello specifico, rivolto al personale indicato nella lettera b), sarà demandato a docenti esterni con competenze specifiche in materia i quali dovranno essere proposti dal RPCT.

A completamento della formazione dovranno essere organizzati, in favore dei soggetti di cui alla lettera b) del precedente punto (5.2.), su proposta del RPCT, incontri periodici per approfondire le tematiche dell'anticorruzione, della trasparenza, dell'etica e della legalità.

CAPITOLO 6 = CODICE DI COMPORTAMENTO E SUA REVISIONE

6.1 - Il Codice “nazionale”

L'adozione di singoli codici di comportamento da parte di ciascuna amministrazione rappresenta una delle azioni principali di attuazione delle strategie di prevenzione della corruzione. Il Consiglio dei Ministri, ai sensi dell'art. 1, comma 44, della legge 190/2012, che ha modificato l'art. 54 del d.lgs. 165/2001, ha adottato con decreto del Presidente della Repubblica n. 62/2013, un Regolamento recante il Codice di comportamento dei dipendenti pubblici. Tale regolamento, definito dall'ANAC come “codice generale”, costituisce la base minima di ciascun codice di comportamento che le pubbliche amministrazioni sono tenute ad adottare. In esso sono definiti i doveri minimi di diligenza, lealtà, imparzialità e buona condotta che i pubblici dipendenti sono tenuti ad osservare.

Le previsioni del Codice generale sono poi integrate in base alle peculiarità di ogni amministrazione pubblica, ma a prescindere dai contenuti specifici di ciascun codice, il regolamento 62/2013 trova applicazione in via integrale.

Il Comune, previo espletamento della procedura “aperta” alla consultazione, con deliberazione di C.S. n. 3 del 2014, e successive modifiche ed integrazioni, ha approvato il codice di comportamento dei dipendenti a livello di ente, in conformità a quanto previsto nelle linee guida adottate dall'ANAC. Con riferimento specifico ai temi riferibili all'anticorruzione, il codice di comportamento ha dato particolare rilievo al dovere di astensione di ciascun dipendente, qualora si verificassero situazioni di conflitto di interessi, anche potenziale, ed ha disciplinato gli obblighi di comunicazione, in capo a ciascun dipendente, di tutte le situazioni personali che possano mettere a rischio l'imparzialità nello svolgimento delle proprie funzioni, onde consentire all'ente, attraverso i Funzionari apicali competenti, di adottare gli opportuni accorgimenti organizzativi di prevenzione.

SEZIONE “TRASPARENZA”

Articolo 10, decreto legislativo 14 marzo 2013, n. 33, come modificato dall'articolo 10 del decreto legislativo 25 maggio 2016, n. 97

PREMESSA:

I contenuti e le finalità della Sezione TRASPARENZA:

Con la redazione della presente sezione, il comune di *Rivarolo Canavese* intende dare piena e completa attuazione al principio di trasparenza, intesa come l'accessibilità totale dei dati e documenti detenuti dalle pubbliche amministrazioni, allo scopo di:

- a) tutelare i diritti dei cittadini;
- b) promuovere la partecipazione degli interessati all'attività amministrativa;
- c) favorire forme diffuse di controllo sul perseguimento delle funzioni istituzionali e sull'utilizzo delle risorse pubbliche;

come stabilito dall'art. 1, comma 1, d.lgs. 33/2013, modificato dall'art. 2, comma 1, del d.lgs. 97/2016.

Il presente documento risulta quale naturale prosecuzione, per il principio dello scorrimento, delle disposizioni dei PTTI con adeguamenti e interventi modificativi, espressi sulla base dei primi tre anni di attuazione di una normativa e delle importanti modifiche, integrazioni ed abrogazioni intervenute a seguito dell'approvazione del d.lgs. 25 maggio 2016, n. 97, attuativo dell'articolo 7 della legge 7 agosto 2015, n. 124, recante “*Revisione e semplificazione delle disposizioni in materia di prevenzione della corruzione, pubblicità e trasparenza*”.

In premessa, vanno comunque considerate e sottolineate le notevoli difficoltà applicative e di adattamento, per enti di ridotte dimensioni, della normativa in materia di trasparenza, anche alla luce dell'inserimento nell'ordinamento pubblico dell'Accesso civico “generalizzato”, previsto dall'art. 5, comma 2 e seguenti e articolo 5-bis, del d.lgs. 33/2013, a cui gli enti sono stati chiamati a dare attuazione entro il 23 dicembre 2016.

Tre anni e mezzo di applicazione del d.lgs. 33/2013, hanno reso in maniera plastica ciò che, sin dalla sua promulgazione, era chiaro ed evidente a molti. E cioè che il carattere indifferenziato degli obblighi di pubblicità, applicati con analogo contenuto, stessi adempimenti, stessa tempistica e uguali sanzioni ad enti e realtà profondamente diversi tra loro, senza distinguerne la portata in ragione del grado di esposizione, genera delle criticità difficilmente insormontabili, soprattutto negli enti locali di piccola e media dimensione, dove la struttura organizzativa non è in grado di adempiere tempestivamente agli obblighi e di supportare a dovere i compiti del RPCT (*giusto Decreto di Nomina n.5/19*)

Nonostante ciò si ribadisce che, per questo ente, il rispetto degli obblighi di trasparenza, oltre che costituire livello essenziale delle prestazioni erogate, rappresenta un valido strumento di diffusione e affermazione della cultura delle regole, nonché di prevenzione e di lotta a fenomeni corruttivi.

La trasparenza rappresenta uno strumento fondamentale per la prevenzione della corruzione e per l'efficienza e l'efficacia dell'azione amministrativa. La puntuale e tempestiva attuazione degli obblighi in materia di trasparenza, rendendo conoscibili tutti gli aspetti rilevanti dell'attività amministrativa, rappresenta - allo stesso tempo - un efficace deterrente dei comportamenti scorretti da parte di responsabili di P.O., funzionari, dipendenti ed amministratori, strumento idoneo a consentire l'esercizio dei diritti da parte dei cittadini, ed efficace strumento di controllo sull'efficienza, efficacia ed economicità dell'attività amministrativa.

Essa, infatti, consente:

- la conoscenza del responsabile per ciascun procedimento amministrativo e, più in generale, per ciascuna area di attività dell'amministrazione e, per tal via, la responsabilizzazione dei responsabili di P.O./funzionari;
- la conoscenza dei presupposti per l'avvio e lo svolgimento del procedimento e, per tal via, se ci sono dei "blocchi" anomali del procedimento stesso;
- la conoscenza del modo in cui le risorse pubbliche sono impiegate e, per tal via, se l'utilizzo di risorse pubbliche è deviato verso finalità improprie.

Per queste ragioni, la presente sezione, è parte integrante e complementare del Piano Triennale della Prevenzione della Corruzione (PTPC) e ne costituisce pilastro essenziale.

Nella elaborazione della presente sezione, si è tenuto conto dei seguenti riferimenti normativi e orientamenti dell'ANAC:

- Decreto legislativo 14 marzo 2013, n. 33, come modificato dal d.lgs. 97/2016;
- Linee guida recanti indicazioni sull'attuazione degli obblighi di pubblicità, trasparenza e diffusione di informazioni contenute nel d.lgs. 33/2013 come modificato dal d.lgs. 97/2016» delibera ANAC n. 1310 del 28 dicembre 2016;
- Allegato «1» delle suindicate Linee guida, relativa alla sezione "Amministrazione trasparente – Elenco degli obblighi di pubblicazione vigenti;
- Linee Guida recanti indicazioni operative ai fini della definizione delle esclusioni e dei limiti all'accesso civico di cui all'art. 5 co. 2 del d.lgs. 33/2013", delibera ANAC n. 1309 del 28 dicembre 2016;
- Linee guida ANAC recanti indicazioni sull'attuazione dell'articolo 14 del d.lgs. 33/2013, come modificato dall'art. 13 del d.lgs. 97/2016

La sezione definisce le misure, i modi e le iniziative per l'adempimento degli obblighi di pubblicazione previsti dalla normativa vigente, ivi comprese le misure organizzative volte ad assicurare la regolarità e la tempestività dei flussi informativi facenti capo ai responsabili degli uffici dell'amministrazione.

Per completezza di descrizione, occorre infine mettere in evidenza che, con riferimento alla trasparenza, al momento dell'entrata in vigore del d.lgs. 33/2013, questo ente aveva già autonomamente provveduto alla pubblicizzazione sul proprio sito non solo di notizie, informazioni ed atti previsti da specifiche norme di legge (incarichi esterni, curricula e retribuzioni segretario comunale, ecc.), ma anche di altri atti amministrativi, modulistica, informazione utili per i cittadini sia per l'accesso ai servizi, sia per il controllo diffuso dell'attività amministrativa.

Negli ultimi anni l'attività di pubblicità e veicolazione delle informazioni riguardanti l'attività dell'amministrazione comunale, è stata ulteriormente implementata con la creazione della pagina ufficiale sulla piattaforma *facebook* (gestita dagli amministratori comunali).

Nei casi in cui, nelle rispettive sezioni e sottosezioni, dovevano trovare pubblicazione documenti o informazioni già presenti in altre pagine del sito, si è operato attraverso un rimando, con il duplice positivo effetto di evitare di modificare la struttura del sito internet istituzionale, recentemente riorganizzata e di ottenere l'accessibilità ai documenti ed informazioni attraverso diversi canali.

Le misure della presente sezione sono, ovviamente, coordinate con le misure e gli interventi previsti dal Piano di prevenzione della corruzione 2023/2025.

Gli obiettivi ivi contenuti sono formulati in collegamento con la programmazione strategica e operativa dell'ente, definita nel Documento Unico di Programmazione (DUP) e nel Piano della *Performance*. Il Nucleo di Valutazione, inoltre, ai sensi dell'art. 44 del d.lgs. 33/2013, modificato dall'art. 35, comma 1, del d.lgs. 97/2016, verifica la coerenza tra gli obiettivi previsti nel PTPC e quelli indicati nel Piano della *Performance*, valutando altresì l'adeguatezza dei relativi indicatori.

Il Nucleo di valutazione, inoltre, è tenuto ad utilizzare le informazioni e i dati relativi all'attuazione degli obblighi di trasparenza ai fini della misurazione e valutazione delle performance sia organizzativa, sia individuale del responsabile e dei titolari apicali dei singoli uffici responsabili della trasmissione dei dati.

1. ORGANIZZAZIONE E FUNZIONI DELL'AMMINISTRAZIONE

1.1 Struttura organizzativa

Nel rispetto dei principi costituzionali di legalità, imparzialità e buon andamento, in conformità alle disposizioni previste nel Testo Unico delle leggi sull'ordinamento degli enti locali (d.lgs. 18 agosto 2000, n. 267) e nel rispetto dei criteri di organizzazione dettati dal d.lgs. 30 marzo 2001, n.165, le strutture del comune sono organizzate secondo la competenza specifica.

Ciascuna struttura organizzativa è definita in base a criteri di autonomia, funzionalità ed economicità di gestione e secondo principi di professionalità e responsabilità.

La struttura è articolata in Settori, Servizi e Uffici. L'articolazione della struttura non costituisce fonte di rigidità organizzativa, ma razionale ed efficace strumento di gestione. Deve, pertanto, essere assicurata la massima collaborazione ed il continuo interscambio di informazioni ed esperienze tra le varie articolazioni dell'ente.

Il Settore è la struttura organica di massima dimensione dell'Ente deputata:

- a) alle analisi di bisogni per comparti omogenei;
- b) alla programmazione;
- c) alla realizzazione degli interventi di competenza;
- d) al controllo, in itinere, delle operazioni;
- e) alla verifica finale dei risultati.

Il Settore comprende uno o più servizi secondo raggruppamenti di competenza adeguati all'assolvimento compiuto di una o più attività omogenee.

Il Servizio costituisce un'articolazione del Settore. Interviene in modo organico in un ambito definito di discipline o materie per fornire servizi rivolti sia all'interno che all'esterno dell'Ente; svolge, inoltre, precise funzioni o specifici interventi per concorrere alla gestione di un'attività organica.

L'Ufficio costituisce una unità operativa interna al servizio che gestisce l'intervento in specifici ambiti della materia e ne garantisce l'esecuzione; espleta, inoltre, attività di erogazione di servizi alla collettività.

2. PROCEDIMENTO DI ELABORAZIONE E ADOZIONE DELLA SEZIONE

2.1 Il principio della trasparenza

Il d.lgs. 14 marzo 2013, n. 33, intende la trasparenza come **accessibilità totale dei dati e documenti detenuti dalle pubbliche amministrazioni**.

Tra le principali novità introdotte dal d.lgs. 97/2016 che ha largamente modificato, integrato ed abrogato le norme del d.lgs. 33/2013 (all'articolo 5 e 5-bis) si riscontra la conferma del diritto di accesso civico "semplice" (comma 1 – da ora in poi solo "accesso civico") e l'accesso "generalizzato" (comma 2 - da ora: FOIA), in attuazione di tali normative:

- ✓ **per l'accesso civico**, l'ente ha già provveduto a redigere e pubblicare il modulo per l'attivazione della richiesta di accesso civico, nella seguente sezione del sito web: *Amministrazione trasparente > Altri contenuti - Accesso civico*;
- ✓ **per il FOIA**, si provvederà nell'individuazione nel Segretario Generale come struttura deputata a ricevere le richieste di Accesso civico generalizzato. Entrambe le indicazioni sono state inserite nella sezione: *Amministrazione trasparente > Altri contenuti - Accesso civico*.

2.2 Coordinamento del PTPC – sezione trasparenza con il Piano delle Performance

La nuova formulazione dell'art. 10 del d.lgs. 33/2013, come modificato dall'art. 10 del d.lgs. 97/2016, prevede che vengano indicati i responsabili della trasmissione e della pubblicazione dei dati, documenti e informazioni (comma 1), mentre il comma 3, ribadisce che la promozione di maggiori livelli di trasparenza costituisce un obiettivo strategico di ogni ente e deve tradursi nella definizione di obiettivi organizzativa e individuali;

Per quanto sopra, andranno pubblicati sulla sezione Amministrazione trasparente:

- a) Il PTPC 2023/2025, compresi i Piani degli ultimi cinque anni;
- b) Piano e relazione sulla *Performance*;
- c) Nominativi e curricula dei componenti del Nucleo di Valutazione, anche i relativi compensi in analogia alle norme sui Collaboratori e consulenti (art. 15, d.lgs. 33/2013).

Il Piano delle *Performance*, deve indicare - con chiarezza - obiettivi e indicatori, criteri di monitoraggio, valutazione e rendicontazione. Il Piano è il principale strumento che la legge pone a disposizione dei cittadini perché possano conoscere e valutare in modo oggettivo e semplice l'operato delle amministrazioni pubbliche.

Al Piano della *Performance* è anche collegato l'intero sistema di valutazione e di incentivazione del personale dell'ente. La pubblicazione dei dati relativi al raggiungimento degli obiettivi inseriti nel piano delle *Performance* avranno particolare rilevanza nella scelta delle informazioni da rendere disponibili ai cittadini e agli utenti dei servizi.

Fanno parte del Ciclo della *Performance*:

1. la Relazione Previsionale e programmatica;
2. il Piano Dettagliato degli Obiettivi - PDO - che definisce ed individua gli obiettivi di natura economica e di efficienza (in termini di costi e ricavi) che l'ente si impegna a perseguire;
3. il Piano Esecutivo di Gestione (PEG) o altro documento di programmazione in vigore nell'ente che, a partire dall'analisi dei bisogni e dalle finalità delle politiche contenute negli strumenti di programmazione sovraordinati, contiene e definisce gli obiettivi della gestione.

2.3 Indice degli uffici e dei funzionari apicali coinvolti per l'individuazione dei contenuti di programma

Il Responsabile per la trasparenza

Il Responsabile per la trasparenza (da ora RT) per il Comune di Rivarolo Canavese è individuato nel Segretario comunale, responsabile anche per la prevenzione della corruzione, ex art. 1, comma 7, della legge 190/2012, nominato con Decreto del Sindaco n. 5 del 26/06/2019.

Il RT svolge stabilmente un'attività di controllo sull'adempimento da parte dell'amministrazione degli obblighi di pubblicazione previsti dalla normativa vigente, assicurando la completezza, la chiarezza e l'aggiornamento delle informazioni pubblicate, nonché segnalando all'organo di indirizzo politico, al Nucleo di Valutazione, all'ANAC e, nei casi più gravi, all'ufficio di disciplina, i casi di mancato o ritardato adempimento degli obblighi di pubblicazione.

Il RT, inoltre, si attiverà per svolgere i nuovi compiti derivanti dall'applicazione del FOIA (Accesso civico generalizzato), sia per:

- a) la facoltà di richiedere agli uffici le informazioni sull'esito delle istanze pervenute;
- b) per la competenza in materia di «riesame» (nuovo art. 5, c.7, D.Lgs. 33/2013, modificato);

La struttura di supporto al RT:

Ai fini di garantire l'attività di supporto al RT, in merito al controllo sull'adempimento da parte dell'amministrazione degli obblighi di pubblicazione previsti dalla normativa vigente, ogni

responsabile di settore e di servizio, in relazione al proprio ufficio, trasmetterà i dati soggetti a obblighi di pubblicazione, all'addetto alla pubblicazione per ciascun settore (*in quanto il Comune di Rivarolo non ha un ufficio comunicazione a ciò preposto*) nel sito web del comune, il quale provvederà tempestivamente.

2.4 Individuazione e modalità di coinvolgimento dei portatori di interessi diffusi (stakeholder)

Il d.lgs. 14 marzo 2013, n.33, all'art. 3, introduce il diritto di conoscibilità delle informazioni e dei documenti detenuti, garantendo la piena accessibilità agli stessi da parte dei cittadini.

Sulla base di questi principi è opportuno che l'amministrazione raccolga *feedback* dai cittadini/utenti e dagli *stakeholder* (*vengono individuati come stakeholder, al fine di un loro coinvolgimento per la realizzazione e la verifica dell'efficacia delle attività proposte nel presente programma, i cittadini anche in forma associata, le associazioni sindacali e/o di categoria, i mass media, gli ordini professionali e le imprese anche in forma associata*) sul livello di utilità dei dati pubblicati, anche per un più consapevole processo di aggiornamento annuale della presente sezione, nonché eventuali reclami sulla qualità delle informazioni pubblicate ovvero in merito a ritardi e inadempienze riscontrate. Analogo procedimento dovrà essere previsto per la verifica sulle modalità di pratica applicazione del FOIA laddove il R.T. lo riterrà opportuno.

3. LE MISURE ORGANIZZATIVE

3.1 Iniziative per la trasparenza

Dopo la prima fase di attuazione della normativa di approvazione dei PTTI, i dati presenti sul sito saranno costantemente e ulteriormente aggiornati ed integrati, in stretta applicazione delle modifiche introdotte dal D.lgs. 97/2016 che prevedono:

- la modifica di alcune sottosezioni di Livello 1 e delle sottosezioni di Livello 2, come previsto nell'allegato "1" delle Linee guida approvare con delibera ANAC n. 1310/2016;
- la piena applicazione delle nuove disposizioni in materia di FOIA, con particolare approfondimento per i casi in cui si rende necessario applicare le esclusioni, i limiti e le tutele, previste nell'art. 5-bis, del d.lgs. 33/2013, con una particolare accentuazione per i casi di rifiuto necessari per evitare un pregiudizio concreto alla tutela della protezione dei dati personali, in conformità con la disciplina legislativa in materia (d.lgs. 196/2003).

Nel corso dell'anno sarà anche valutata la necessità di intensificare l'attività formativa.

Per quanto riguarda le informazioni ed i dati da pubblicare, relativamente ai contenuti, ogni settore e servizio sarà responsabile per le materie di propria competenza.

Nella Tabella allegata "1" delle Linee Guida dell'ANAC, approvate in data 28/12/2016, n. 1310, sono riportati tutti gli obblighi di pubblicazione, organizzati in sezioni corrispondenti alle sezioni del sito "*Amministrazione trasparente*" previste dal d.lgs. 33/2013.

4. LA SEZIONE "AMMINISTRAZIONE TRASPARENTE"

4.1 La sezione "Amministrazione Trasparente" - Organizzazione

Nella programmazione degli interventi va comunque sottolineato che la consistente riduzione dei dipendenti in servizio - soprattutto quelli addetti a funzioni amministrative - avvenuta nel corso dell'ultimo decennio, ha comportato una considerevole difficoltà a sviluppare e consolidare il flusso delle informazioni da pubblicare nel sito, sia per ciò che concerne l'inclusione di nuovi dati, sia per la costante attività di aggiornamento. Alcune sotto-sezioni saranno oggetto di specifici interventi implementativi nel corso dell'anno.

Come previsto nel d.lgs. 33/2013, articolo 3, comma 1-ter, aggiunto dall'art. 4, comma 1, lett. b) del d.lgs. 97/2016, l'ANAC poteva, con il PNA 2016, precisare gli obblighi di pubblicazione e le relative modalità di attuazione, in relazione alla natura dei soggetti, alla loro dimensione organizzativa e alle attività svolte, prevedendo in particolare modalità semplificate per i comuni con popolazione inferiore a 15.000 abitanti.

*Nel nuovo PNA, invece, l'ANAC ha previsto che le «Particolari modalità semplificate per l'attuazione degli obblighi di trasparenza da parte dei comuni con popolazione inferiore a 15.000 abitanti, previste nell'art. 3, co. 1-ter, del d.lgs. 33/2013, introdotto dal d.lgs. 97/2016, saranno oggetto di specifiche Linee guida dell'Autorità».

4.2 Le caratteristiche delle informazioni

L'Ente è tenuto ad assicurare la qualità delle informazioni riportate nel sito istituzionale nel rispetto degli obblighi di pubblicazione previsti dalla legge, assicurandone l'integrità, il costante aggiornamento, la completezza, la tempestività, la semplicità di consultazione, la comprensibilità, l'omogeneità, la facile accessibilità, nonché la conformità ai documenti originali in possesso dell'amministrazione, l'indicazione della loro provenienza e la riutilizzabilità.

Il RPCT garantirà che i documenti e gli atti oggetto di pubblicazione obbligatoria siano quindi pubblicati:

- in forma chiara e semplice, tali da essere facilmente comprensibili al soggetto che ne prende visione;
- completi nel loro contenuto, e degli allegati costituenti parte integrante e sostanziali dell'atto;
- con l'indicazione della loro provenienza, e previa attestazione di conformità all'originale in possesso dell'amministrazione;
- tempestivamente e comunque non oltre trenta (30) giorni dalla loro efficacia;
- per un periodo di cinque anni, decorrenti dal 1° gennaio successivo a quello a cui decorre l'obbligo di pubblicazione, esclusi gli atti, i documenti e le informazioni per la quali il d.lgs. 33/2013, prevede dei tempi di pubblicazione diversificati. Gli atti che producono i loro effetti oltre i cinque anni andranno comunque pubblicati fino alla data di efficacia. Allo scadere del termine sono comunque conservati e resi disponibili all'interno di distinte sezioni di archivio;
- in formato di tipo aperto, ai sensi dell'articolo 68 del Codice dell'amministrazione digitale, di cui al d.lgs. 82/2005, e saranno riutilizzabili ai sensi del d.lgs. 196/2003, senza ulteriori restrizioni diverse dall'obbligo di citare la fonte e di rispettarne l'integrità.

4.3 Tutela dei dati personali e obblighi di trasparenza

Nei casi in cui norme di legge o di regolamento prevedano la pubblicazione di atti o documenti, i settori responsabili per il loro inserimento/pubblicazione/trasmisione provvedono a rendere non intelligibili i dati personali non pertinenti o, se sensibili o giudiziari, non indispensabili rispetto alle specifiche finalità di trasparenza della pubblicazione. Si considerano generalmente come dati non indispensabili e non pertinenti: l'indirizzo e il numero telefonico privati, nonché le coordinate bancarie dei soggetti destinatari degli atti per cui la legge prescrive la pubblicazione, salvo che la legge stessa non disponga diversamente.

Per quanto concerne la pubblicazione dei dati relativi all'art. 26 del d.lgs. 33/2013 relativi a contributi, sovvenzioni e ausili finanziari di qualsiasi natura, è esclusa la pubblicazione dei dati identificativi delle persone fisiche, qualora dalla pubblicazione si possano ricavare informazioni relative allo stato di salute o alla situazione di disagio economico-sociale. In particolare, per quanto riguarda i contributi di carattere sociale, l'identificazione del beneficiario avviene per mezzo di un codice identificativo. In materia, vanno comunque osservate le disposizioni impartite dal Garante per la Protezione dei Dati Personali, nelle sue *“Linee guida in materia di trattamento di dati personali, contenuti anche in atti e documenti amministrativi, effettuato per finalità di pubblicità*

e trasparenza sul web da soggetti pubblici e da altri enti obbligati”, datato 28 maggio 2014 (pubblicato sulla G.U. n. 134 del 12 giugno 2014).

Il Segretario Generale è stato designato in relazione al Trattamento dei Dati Personali e conseguente attribuzione dal Soggetto Titolare del Trattamento ai sensi del Regolamento della Privacy del 2016.

5. PROCESSO DI ATTUAZIONE DEL PROGRAMMA

5.1 I responsabili della trasmissione dei dati

Il RPCT e i responsabili dei vari settori organizzativi vigileranno sulla regolare produzione, trasmissione e pubblicazione dei dati.

5.2 Referenti per la trasparenza

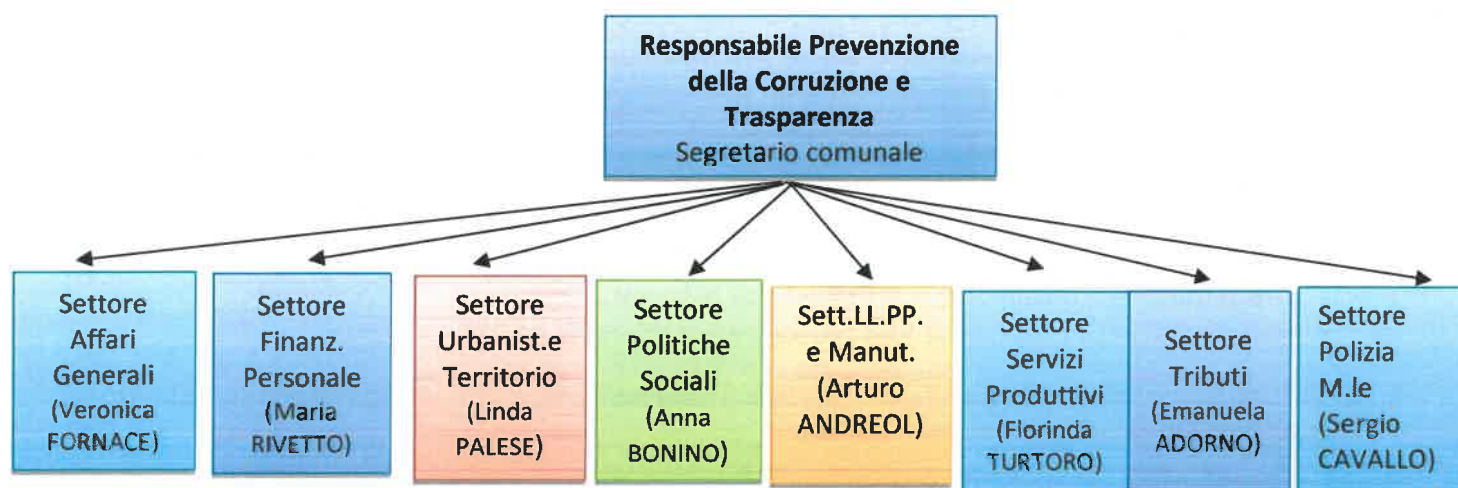

I responsabili dei vari settori svolgeranno anche il ruolo di referenti per la trasparenza, favorendo ed attuando le azioni previste nella seguente sezione. A tal fine vigileranno:

- ✓ sul tempestivo e regolare flusso delle informazioni da pubblicare al fine del rispetto dei termini stabiliti dalla legge;
- ✓ sull'integrità, il costante aggiornamento, la completezza, la semplicità di consultazione, la comprensibilità, l'omogeneità, la facile accessibilità, nonché la conformità ai documenti originali in possesso dell'amministrazione, l'indicazione della loro provenienza e la riutilizzabilità delle informazioni pubblicate;
- ✓ sulle misure di tutela inerenti la pubblicazione di atti e documenti che contengono dati sensibili e giudiziari (art. 4, comma 1, lettere d. ed e. del d.lgs. 196/2003) ed applicando il principio di pertinenza e di non eccedenza per i dati personali comuni.

5.3 Misure organizzative volte a garantire la regolarità dei flussi informativi

Per garantire la regolarità dei flussi informativi ad ogni ufficio e servizio sarà consegnato, da parte del RPCT, uno scadenziario con indicati i tipi di atti e documenti che dovranno essere prodotti e la periodicità del loro aggiornamento. Vigileranno sul rispetto dello scadenziario i responsabili dei settori organizzativi, nonché il RPCT, il quale, effettuerà dei controlli sull'attualità delle informazioni pubblicate. In caso di ritardata o mancata pubblicazione di un dato soggetto ad obbligo, il RPCT segnalerà ai responsabili di settore la mancanza, e gli stessi provvederanno a sollecitare il soggetto incaricato alla produzione dell'atto il quale dovrà provvedere tempestivamente e comunque nel termine massimo di giorni 15 (quindici).

6. CONTROLLI E MONITORAGGI

6.1 Il processo di controllo

L'attività di controllo sarà svolta dal RPCT, coadiuvato dai responsabili di settore che vigileranno sull'effettiva attuazione degli obblighi di pubblicazione e delle disposizioni sul FOIA, previsti dalla normativa vigente, predisponendo apposite segnalazioni in caso di mancato o ritardato adempimento.

Tale controllo verrà attuato:

- nell'ambito dell'attività di monitoraggio del Piano triennale di prevenzione della corruzione;
- attraverso appositi controlli a campione periodici, a verifica dell'aggiornamento delle informazioni pubblicate;
- attraverso il monitoraggio effettuato in merito al diritto di accesso civico e FOIA (artt. 5 e 5-bis, d.lgs. 33/2013) sulla base delle segnalazioni pervenute.

Per ogni informazione pubblicata (art. 6 d.lgs. 33/2013) dovrà essere verificata:

- la qualità;
- l'integrità;
- il costante aggiornamento;
- la completezza;
- la tempestività;
- la semplicità di consultazione;
- la comprensibilità;
- l'omogeneità;
- la facile accessibilità;
- la conformità ai documenti originali in possesso dell'amministrazione;
- la presenza dell'indicazione della loro provenienza e la riutilizzabilità.

In sede di aggiornamento annuale della Sezione Trasparenza del PTPC, verrà rilevato lo stato di attuazione delle azioni previste.

Anche il Nucleo di Valutazione (NdV) è chiamato a svolgere una importante attività di controllo, in quanto spetta a tale organismo verifica la coerenza tra gli obiettivi previsti nel PTPC, di cui all'articolo 10 del d.lgs. 33/2013 e quelli indicati nel Piano delle *Performance*, valutando altresì l'adeguatezza dei relativi indicatori. Inoltre, il NdV, utilizzerà le informazioni e i dati relativi all'attuazione degli obblighi di trasparenza ai fini della misurazione e valutazione delle *performance* organizzativa ed individuale del responsabile e dei singoli uffici responsabili della trasmissione dei dati.

Spettano, inoltre, al NdV i compiti per la predisposizione e la pubblicazione delle attestazioni sull'assolvimento degli obblighi di pubblicazione dell'ente, riferite a ciascun anno, complete delle griglie di rilevazione e delle schede di sintesi, come da istruzioni emanate annualmente dall'ANAC con apposita deliberazione. Le attestazioni del NdV dovranno essere pubblicate nella sezione: *Amministrazione trasparente > Disposizioni generali > Attestazioni OIV o di struttura analoga*.

7. DATI ULTERIORI

Il RPCT, sulla scorta delle banche dati esistenti e previa condivisione con i Responsabili di settore, può individuare dati ulteriori da pubblicare nella sezione *Amministrazione trasparente > altri contenuti*. La decisione di inserire dati ulteriori e le relative modalità sono oggetto di aggiornamento.

8. LE SANZIONI

L'inadempimento degli obblighi di pubblicazione previsti dalla normativa vigente costituisce elemento di valutazione della responsabilità dirigenziale, eventuale causa di responsabilità per danno all'immagine dell'amministrazione ed è comunque valutato ai fini della corresponsione della

retribuzione di risultato e del trattamento accessorio collegato alla *performance* individuale dei responsabili.

Si riporta, di seguito, il quadro sinottico relativo alle sanzioni previste dal D.lgs. 33/2013.

| NORNA violata | Sanzione in Euro | A CHI | RIF. ART. 47 d.lgs. 33/2013 |
|----------------------|-------------------------|---|------------------------------------|
| Art. 14 | Da 500 a 10.000 | Organi politici, dirigenti, Segretario, P.O. Mancata o incompleta comunicazione situazione patrimoniale complessiva, azioni, ecc. e compensi a cui da diritto la carica (compresi coniuge e parenti 2° grado se danno il consenso) | Comma 1 |
| Art. 14 | Da 500 a 10.000 | Dirigente che non effettua la comunicazione per emolumenti a carico finanza pubblica. | Comma 1-bis |
| Art. 4-bis, co. 2 | Da 500 a 10.000 | Responsabile mancata pubblicazione dei dati sui pagamenti sul sito «Soldi pubblici» >Amministrazione trasparente | Comma 1-bis |
| Art. 22 | Da 500 a 10.000 | Responsabile violazione per mancata pubblicazione dei dati sulle società partecipate | Comma 2 |

Le relative sanzioni sono irrogate dall'ANAC, secondo il regolamento emanato nel rispetto della legge 689/1981. (articolo 47 d.lgs. 33/2013, modificato da art. 38, comma 1, lettere a) e b) d.lgs. 97/2016)

Si specifica che il comune di Rivarolo Canavese è un ente locale senza figure di livello dirigenziale e con popolazione inferiore a 15.000 abitanti.

Tabella "A" allegata al PTCP

Acquisizione e progressione del personale

RECLUTAMENTO:

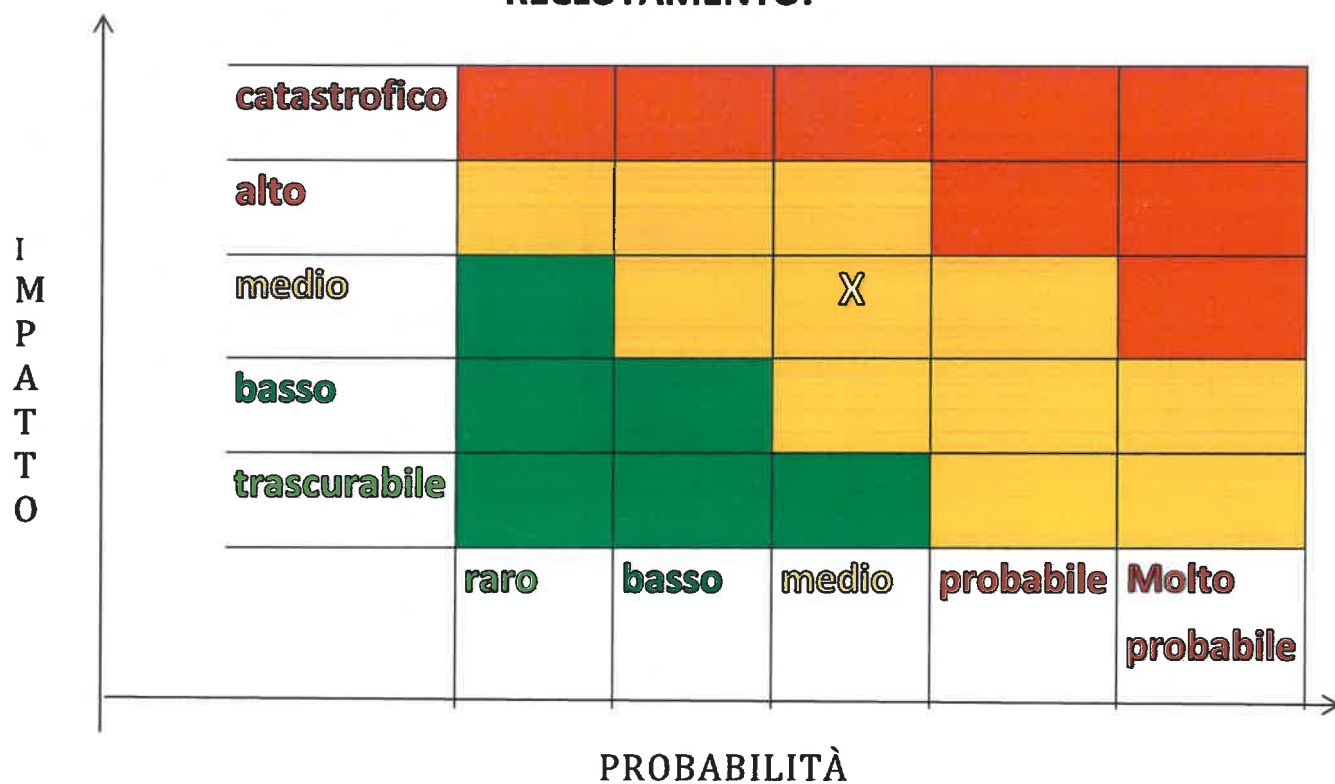

PROGRESSIONI DI CARRIERA

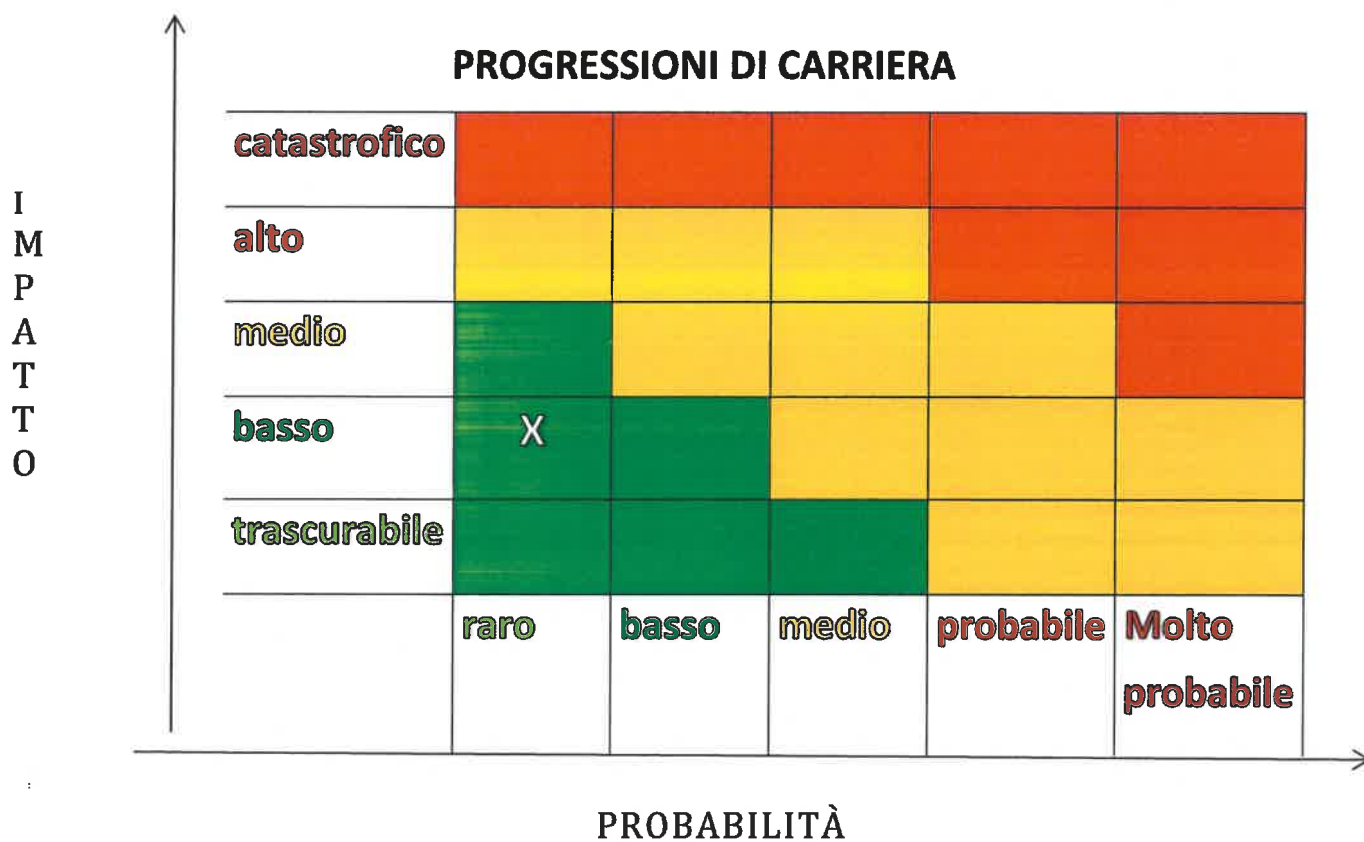

I
M
P
A
T
T
O

CONFERIMENTO DI INCARICHI DI COLLABORAZIONE

| | | | | | |
|---------------------|-------------|--------------|--------------|------------------|----------------------------|
| catastrofico | | | | | |
| alto | | | | | |
| medio | | | | | |
| basso | | | X | | |
| trascurabile | | | | | |
| | raro | basso | medio | probabile | Molto probabile |

PROBABILITÀ

Tabella "B" allegata al PTCP

Affidamento di lavori, servizi e forniture

DEFINIZIONE DELL'OGGETTO DELL'AFFIDAMENTO:

| | | | | | | |
|---------------------------------|---------------------|-------------|--------------|--------------|------------------|----------------------------|
| I M P A T T O | catastrofico | | | | | |
| | alto | | | | | |
| | medio | | | | | |
| | basso | | X | | | |
| | trascurabile | | | | | |
| | | raro | basso | medio | probabile | Molto probabile |
| | | PROBABILITÀ | | | | |

INDIVIDUAZIONE DELLO STRUMENTO/ISTITUTO PER L'AFFIDAMENTO

| | | | | | | |
|---------------------------------|---------------------|-------------|--------------|--------------|------------------|----------------------------|
| I M P A T T O | catastrofico | | | | | |
| | alto | | | | | |
| | medio | | X | | | |
| | basso | | | | | |
| | trascurabile | | | | | |
| | | raro | basso | medio | probabile | Molto probabile |
| | | PROBABILITÀ | | | | |

I
M
P
A
T
T
O

REQUISITI DI QUALIFICAZIONE

| | | | | | |
|---------------------|------|-------|-------|-----------|--------------------|
| catastrofico | | | | | |
| alto | | | | | |
| medio | | | X | | |
| basso | | | | | |
| trascurabile | | | | | |
| | raro | basso | medio | probabile | Molto probabile |

PROBABILITÀ

REQUISITI DI AGGIUDICAZIONE

I
M
P
A
T
T
O

| | | | | | |
|---------------------|------|-------|-------|-----------|--------------------|
| catastrofico | | | | | |
| alto | | | | | |
| medio | | | X | | |
| basso | | | | | |
| trascurabile | | | | | |
| | raro | basso | medio | probabile | Molto probabile |

PROBABILITÀ

VALUTAZIONE DELLE OFFERTE

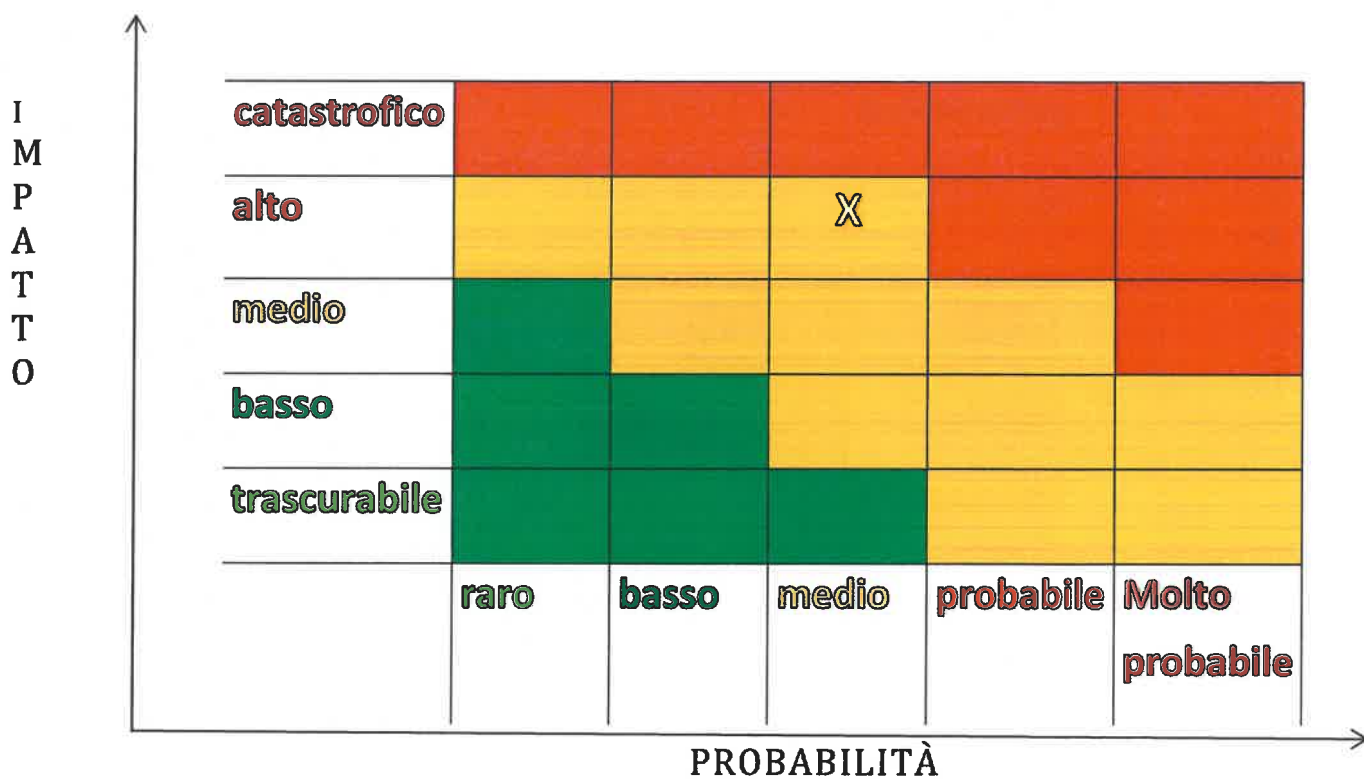

VERIFICA DELL'EVENTUALE ANOMALIE DELLE OFFERTE

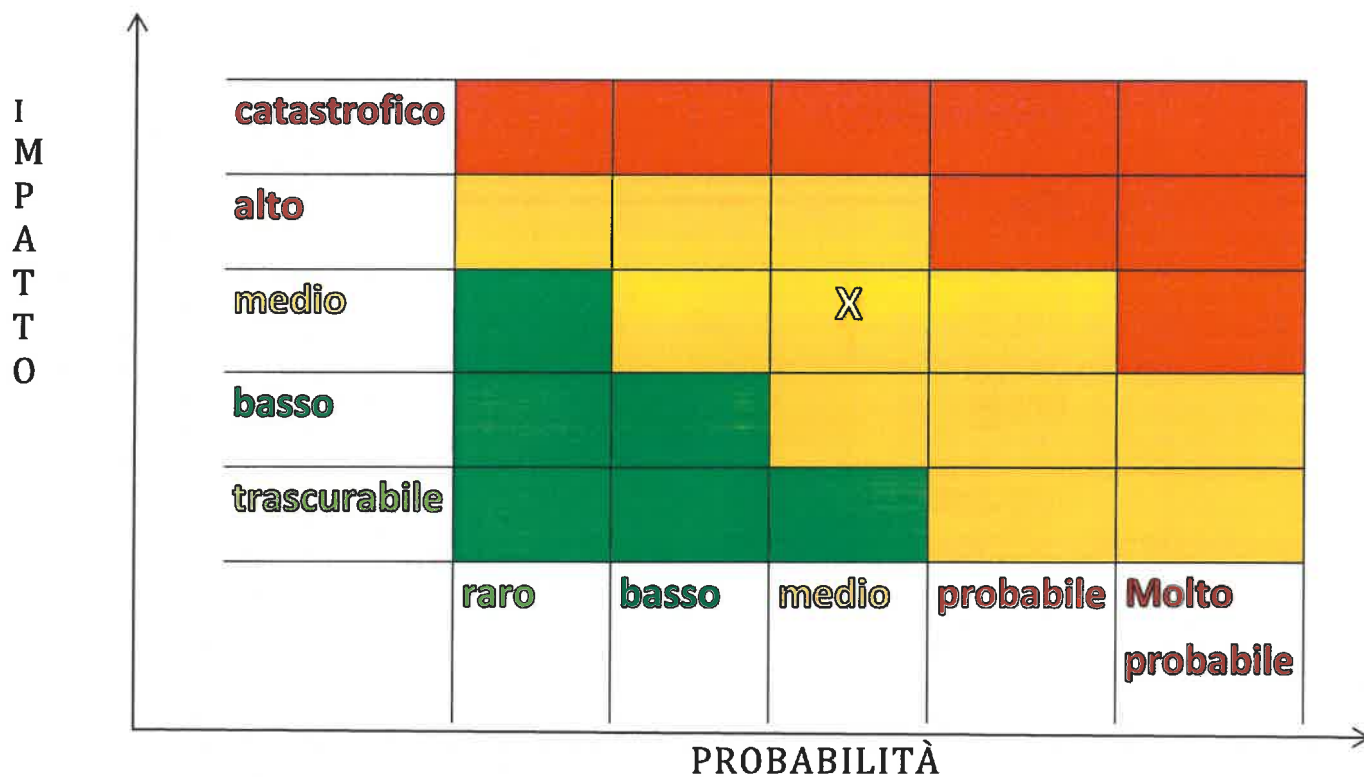

PROCEDURE NEGOZiate

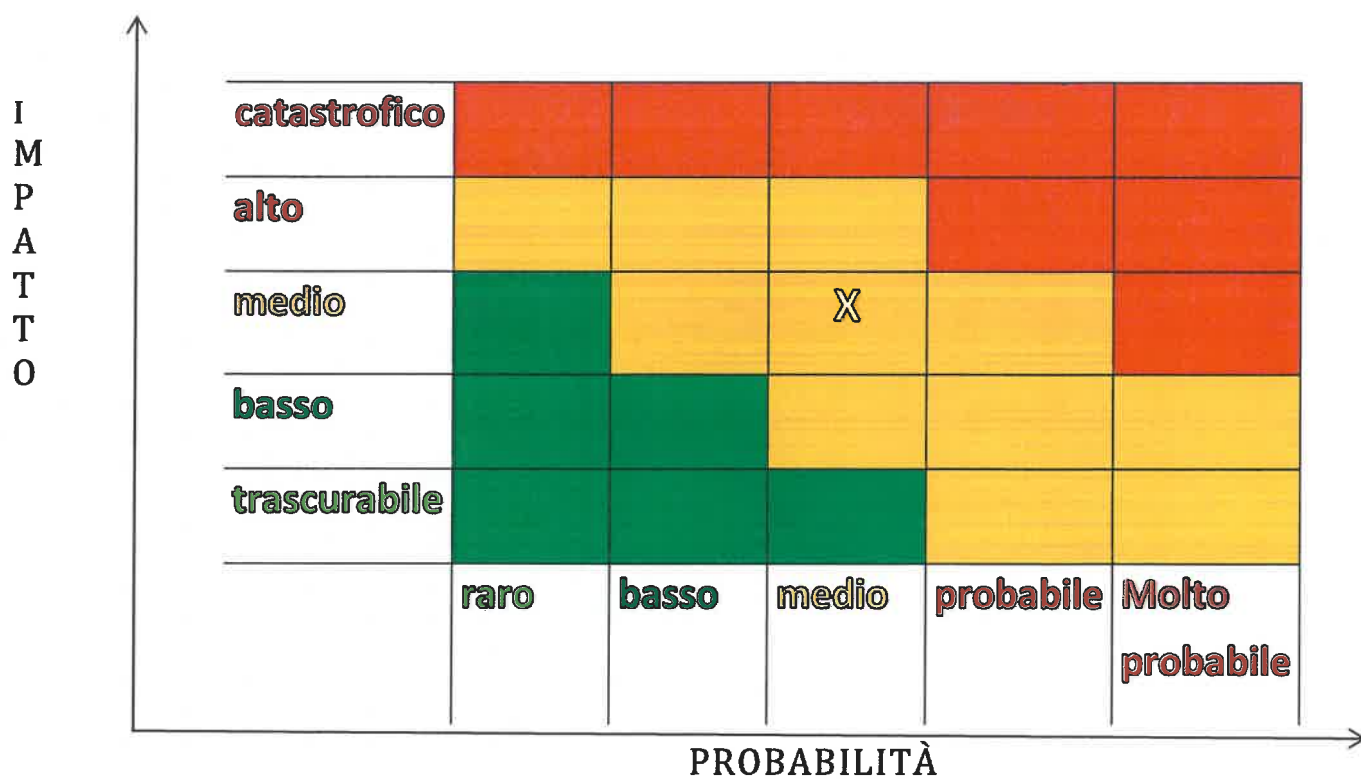

AFFIDAMENTI DIRETTI

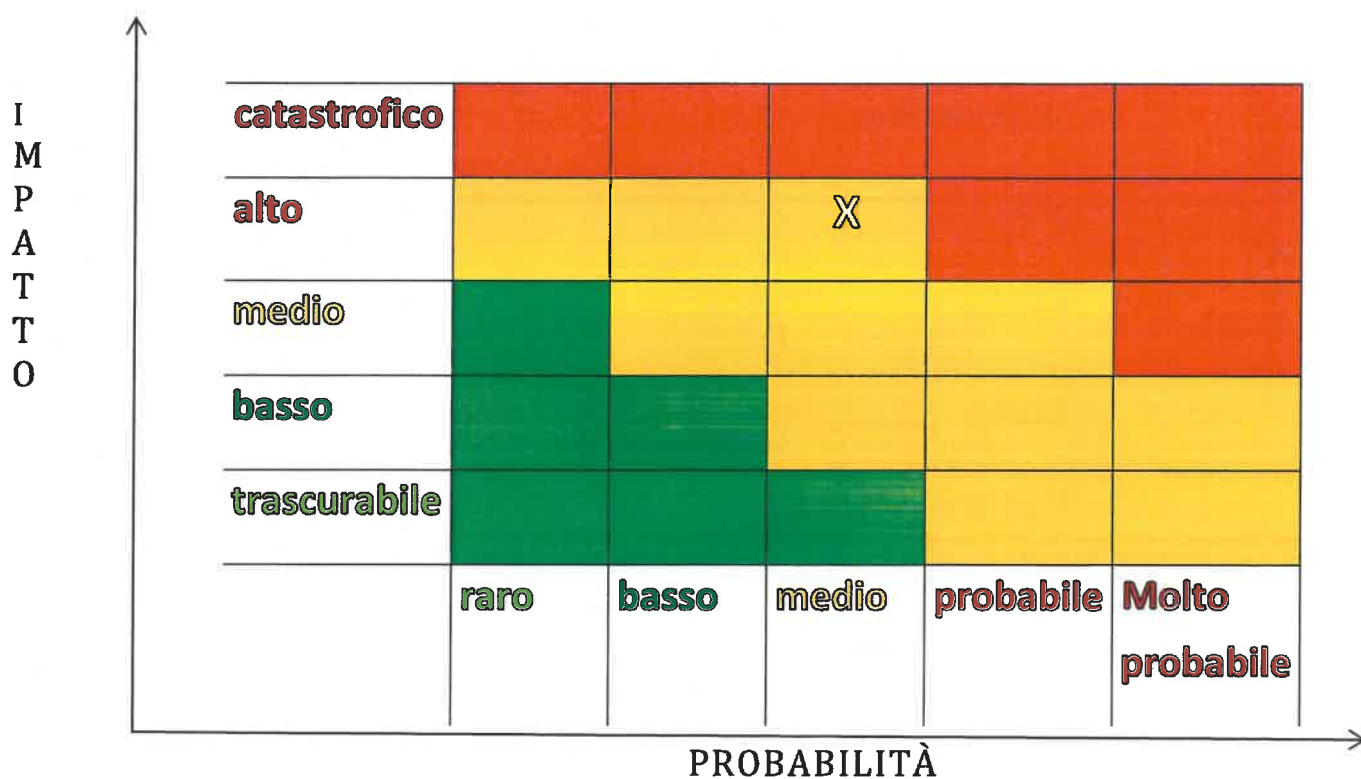

REVOCA DEL BANDO

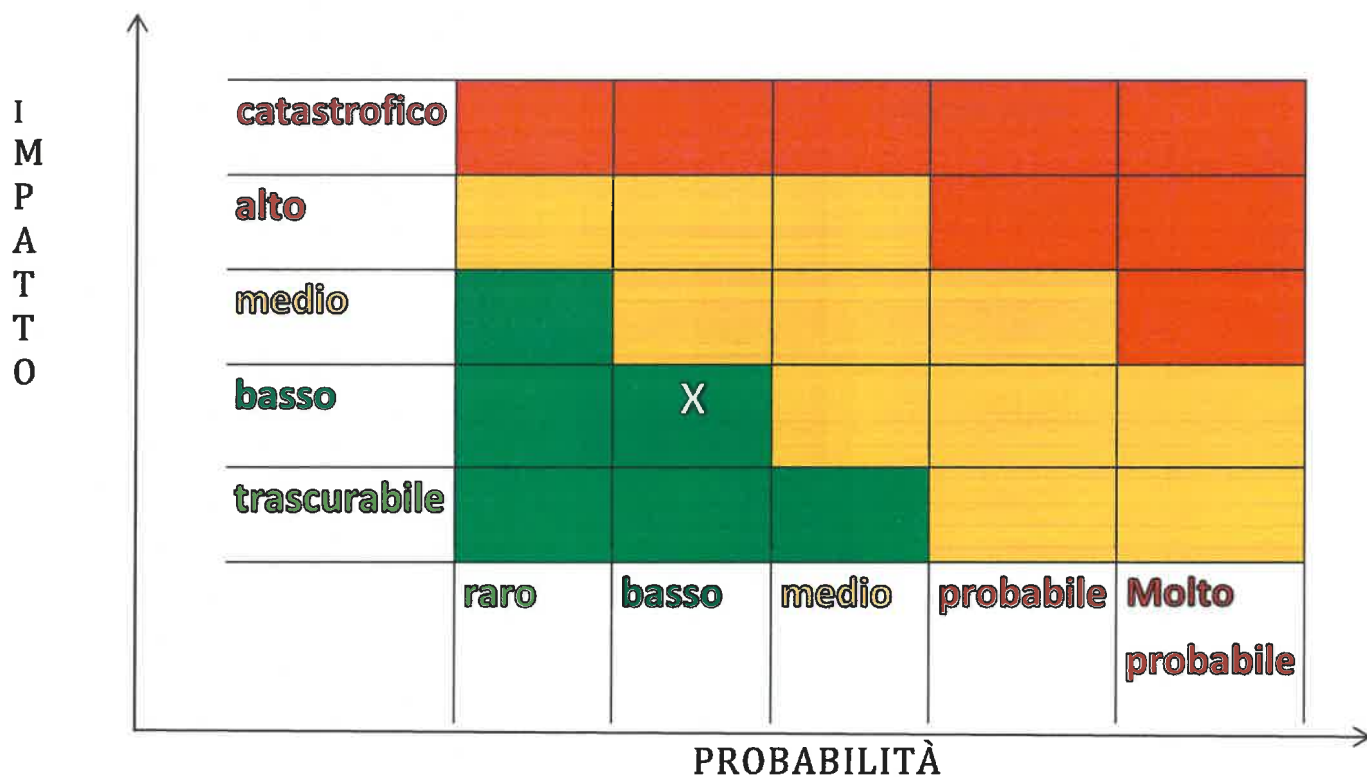

REDAZIONE DEL CRONOPROGRAMMA

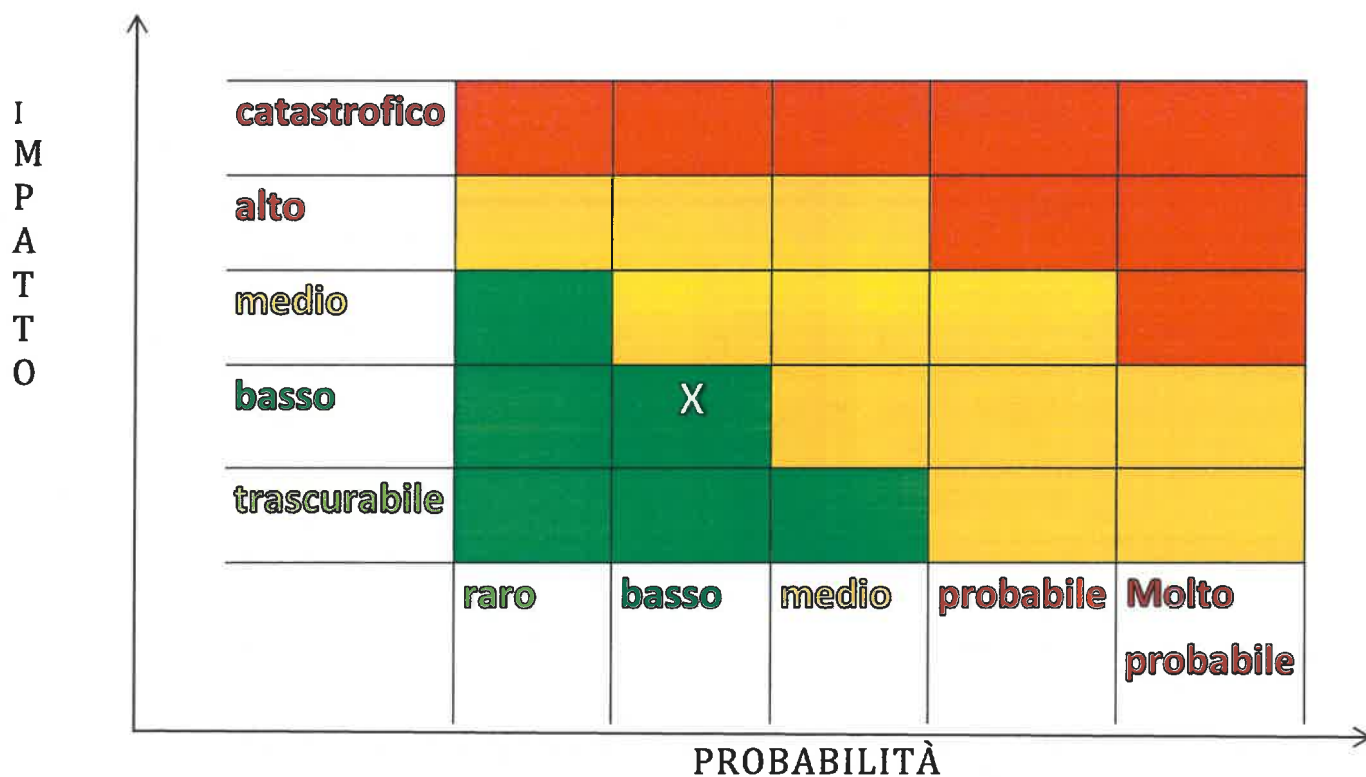

VARIANTI IN CORSO DI ESECUZIONE DEL CONTRATTO

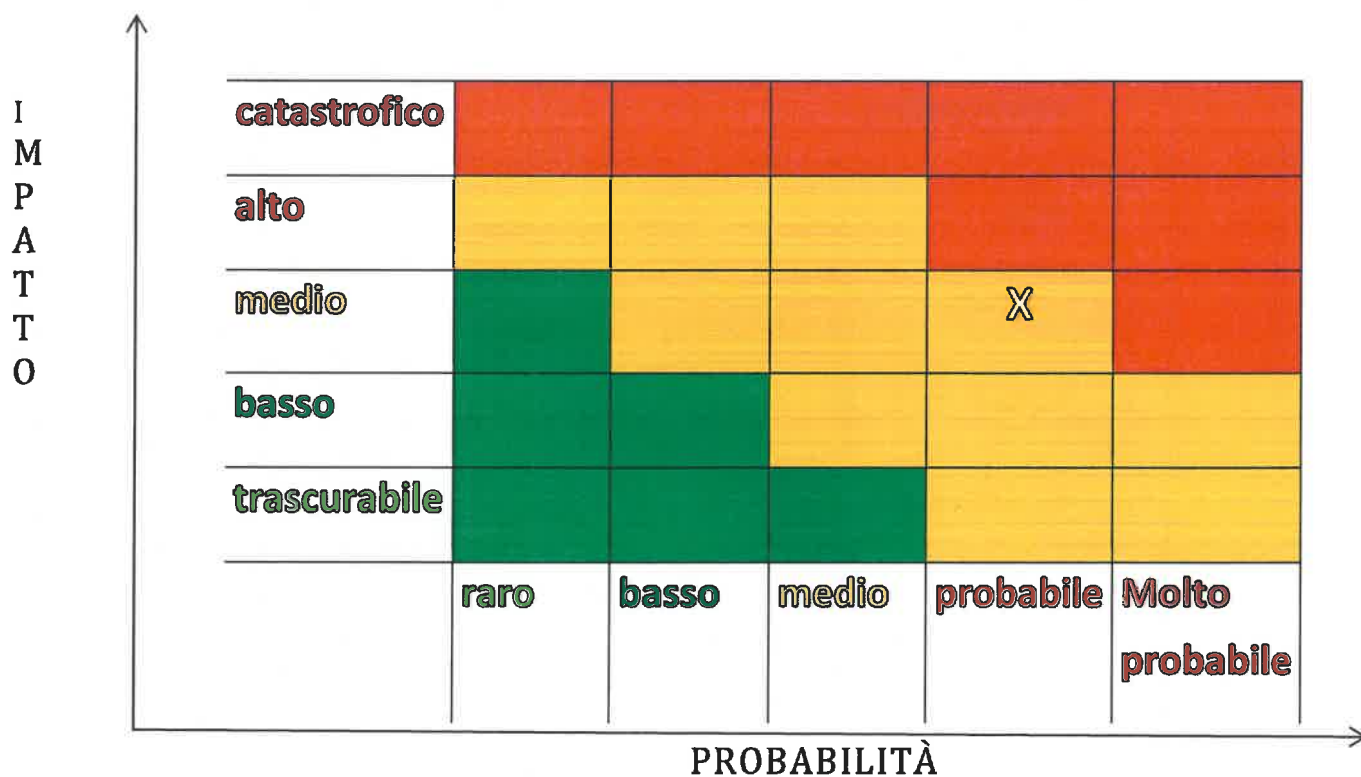

SUBAPPALTO

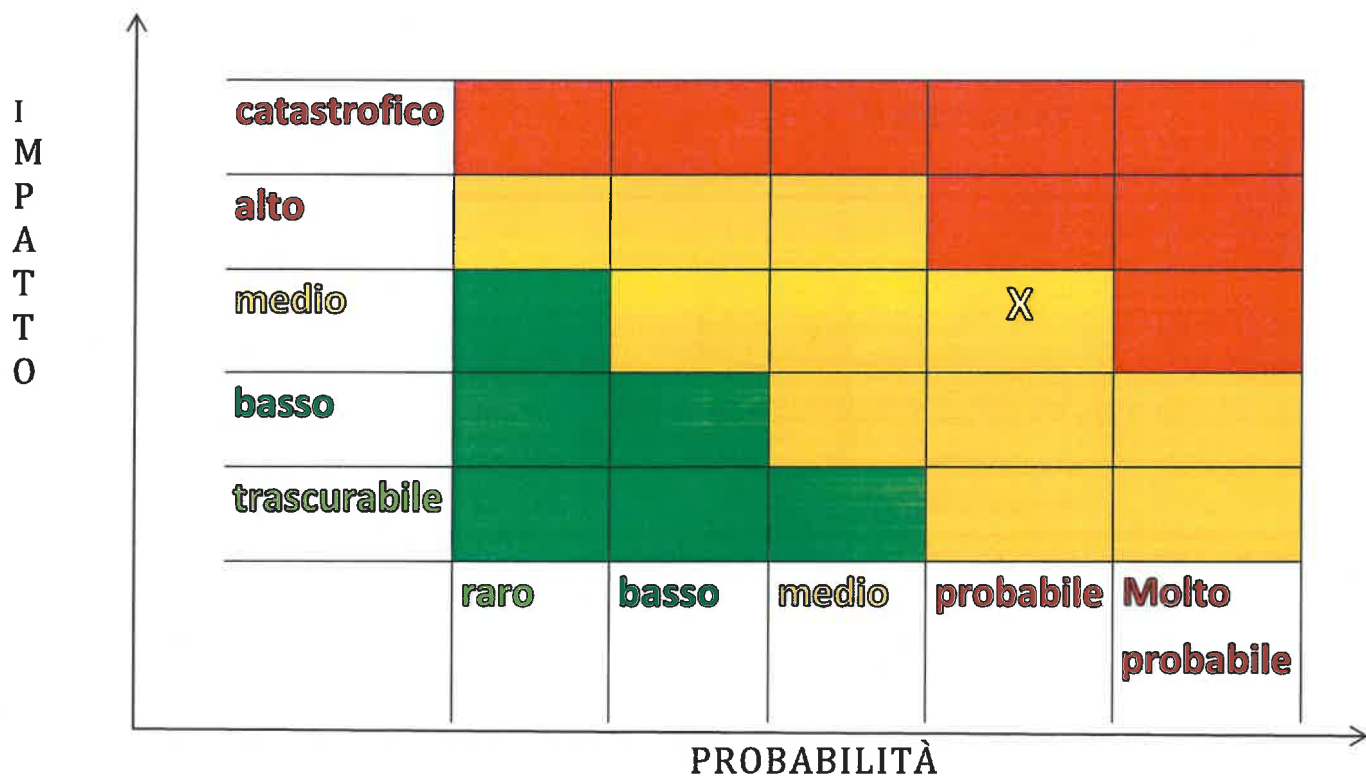

UTILIZZO DI RIMEDI DI RISOLUZIONE DELLE CONTROVERSIE ALTERNATIVI A QUELLI GIURISDIZIONALI DURANTE LA FASE DI ESECUZIONE DEL CONTRATTO



Tabella "C" allegata al PTCP

Provvedimenti ampliativi della sfera giuridica dei destinatari con effetto economico diretto ed immediato per il destinatario

CONCESSIONE ED EROGAZIONE DI SOVVENZIONI, CONTRIBUTI, SUSSIDI, AUSILI FINANZIARI, nonché ATTRIBUZIONE DI VANTAGGI ECONOMICI DI QUALUNQUE GENERE A PERSONE ED ENTI PRIVATI:

| | | | | | | |
|---------------------------------|---------------------|-------------|--------------|--------------|------------------|----------------------------|
| I M P A T T O | catastrofico | | | | | |
| | alto | | | | | |
| | medio | | X | | | |
| | basso | | | | | |
| | trascurabile | | | | | |
| | | raro | basso | medio | probabile | Molto probabile |

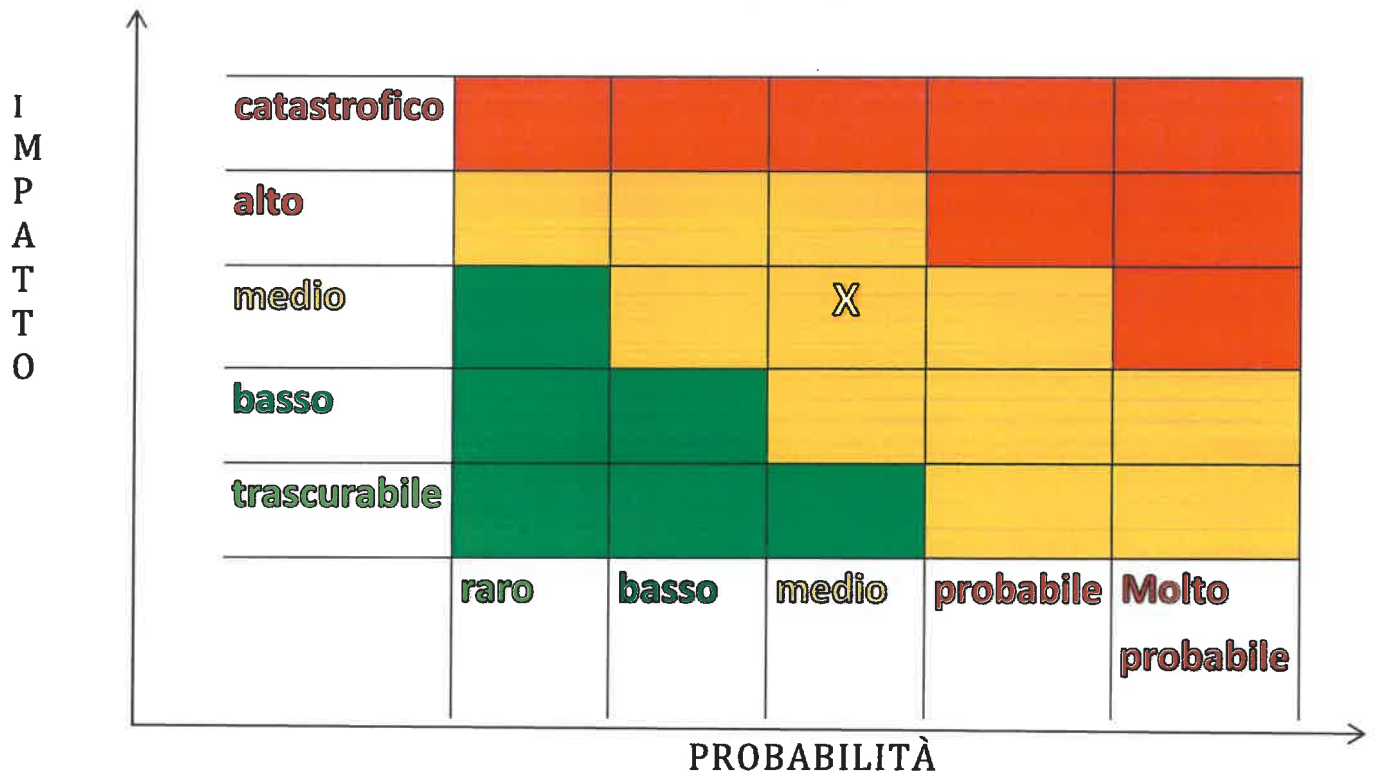
PROBABILITÀ

Tabella "D" allegata al PTCP

Provvedimenti ampliativi della sfera giuridica dei destinatari privi di effetto economico diretto ed immediato per il destinatario

PROVVEDIMENTI DI TIPO AUTORIZZATARIO:

| | | | | | | |
|---------------------------------|---------------------|-------------|--------------|--------------|------------------|----------------------------|
| I M P A T T O | catastrofico | | | | | |
| | alto | | | | | |
| | medio | X | | | | |
| | basso | | | | | |
| | trascurabile | | | | | |
| | | raro | basso | medio | probabile | Molto probabile |

PROBABILITÀ

ATTIVITA' DI CONTROLLO DI DICHIARAZIONI SOSTITUTIVE IN LUOGO DI AUTORIZZAZIONI

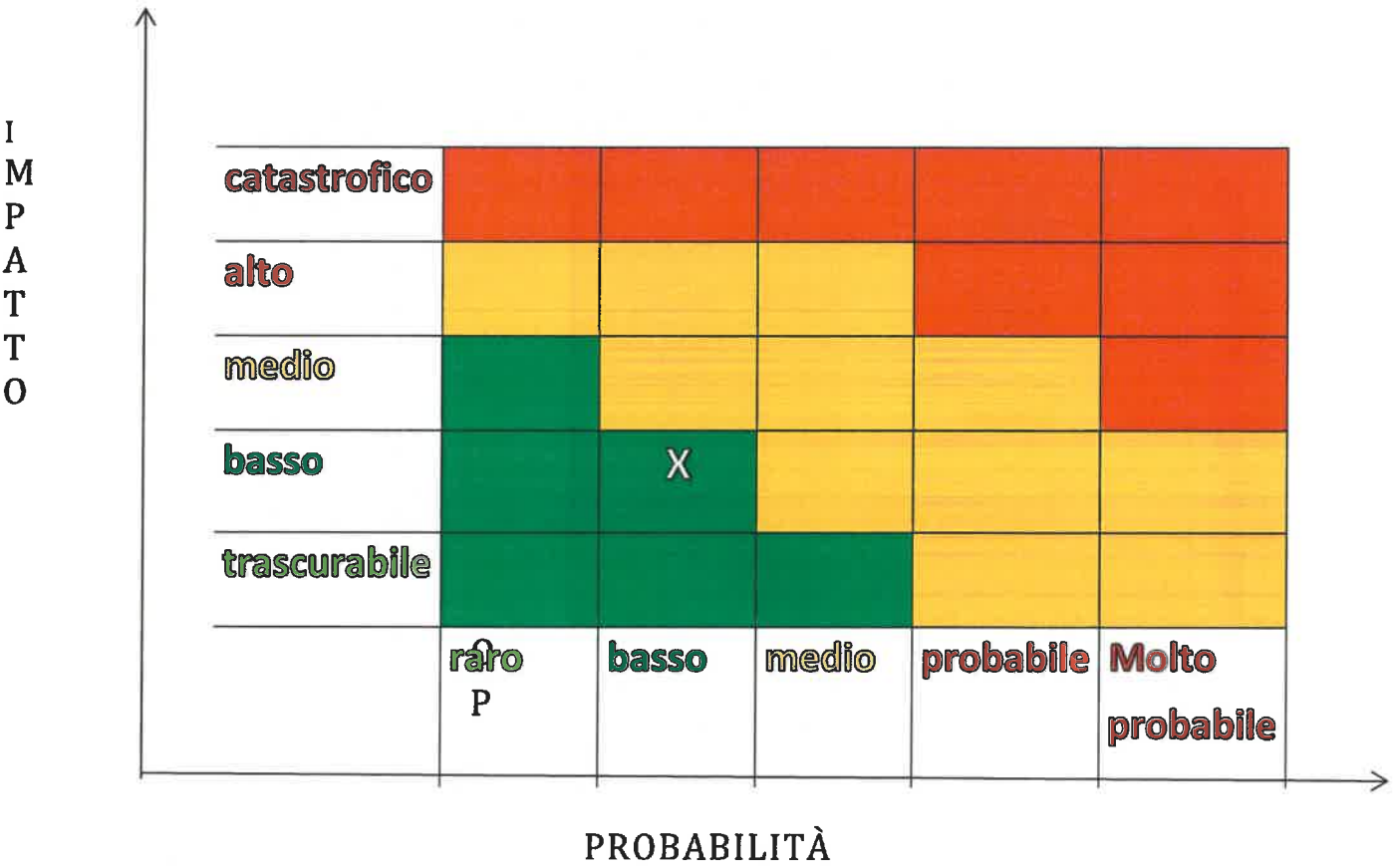

| | | | | | |
|---------------------------------|-----------------------------------|------|-------|-------|---------------------------------|
| I M P A T T O | PROVVEDIMENTI DI TIPO CONCESSORIO | | | | |
| | catastrofico | | | | |
| | alto | | | | |
| | medio | | X | | |
| | basso | | | | |
| | trascurabile | | | | |
| | | raro | basso | medio | probabile Molto probabile |
| PROBABILITÀ | | | | | |

COMUNE DI RIVAROLO CANAVESE

RIPARTIZIONE DOTAZIONE ORGANICA AL: 31 DICEMBRE 2022

SETTORE AFFARI GENERALI INFORMAZIONE E COMUNICAZIONE

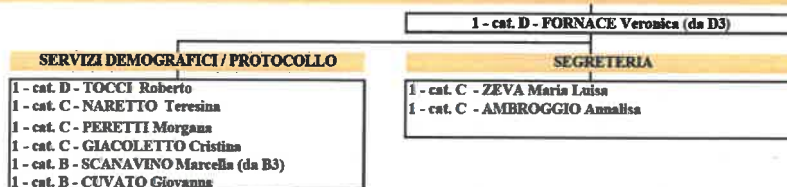

unità = 9

SETTORE FINANZIARIO e PERSONALE



unità = 6,5

SETTORE URBANISTICA E TERRITORIO

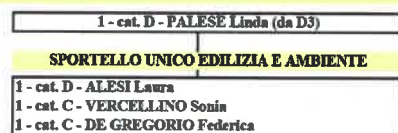

unità = 4

SETTORE LAVORI PUBBLICI e MANUTENZIONI



unità = 12

SETTORE POLITICHE SOCIALI

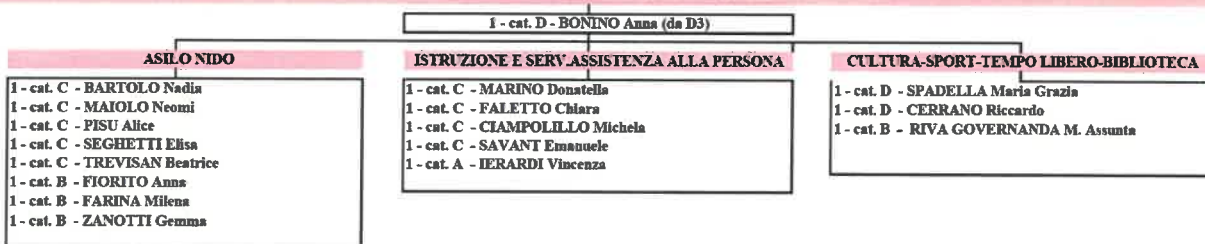

unità = 17

SETTORE POLIZIA LOCALE

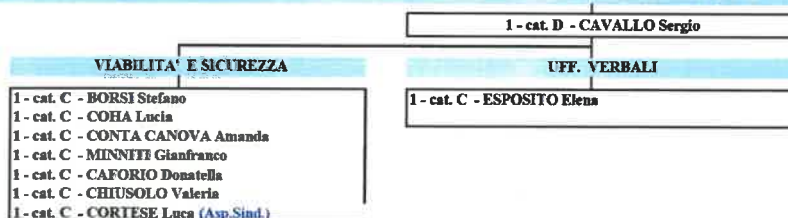

unità = 9

SETTORE TRIBUTI

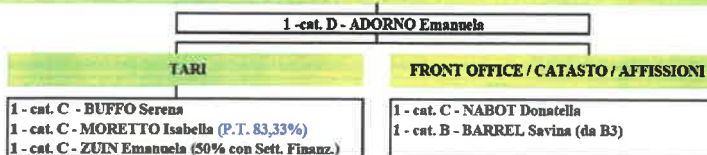

unità = 5,5

SETTORE SERVIZI PRODUTTIVI

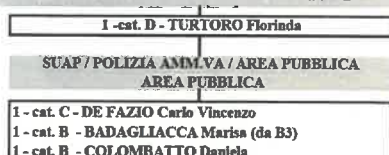

unità = 4

TOTALE: POSTI OCCUPATI N. 67

7

**MODELLO PER LA
SEGNALAZIONE DI CONDOTTE ILLECITE
(c.d. whistleblower)**

I dipendenti e i collaboratori che intendono segnalare situazioni di illecito (fatti di corruzione ed altri reati contro la pubblica amministrazione, fatti di supposto danno erariale o altri illeciti amministrativi) di cui sono venuti a conoscenza nell'amministrazione debbono utilizzare questo modello.

Si rammenta che l'ordinamento tutela i dipendenti che effettuano la segnalazione di illecito. In particolare, la legge e il Piano Nazionale Anticorruzione (P.N.A.) prevedono che:

- l'amministrazione ha l'obbligo di predisporre dei sistemi di tutela della riservatezza circa l'identità del segnalante;
- l'identità del segnalante deve essere protetta in ogni contesto successivo alla segnalazione. Nel procedimento disciplinare, l'identità del segnalante non può essere rivelata senza il suo consenso, a meno che la sua conoscenza non sia assolutamente indispensabile per la difesa dell'incolpato;
- la denuncia è sottratta all'accesso previsto dagli articoli 22 ss. della legge 7 agosto 1990, n. 241;
- il denunciante che ritiene di essere stato discriminato nel lavoro a causa della denuncia, può segnalare (anche attraverso il sindacato) all'Ispettorato della funzione pubblica i fatti di discriminazione.

Per ulteriori approfondimenti, è possibile consultare il P.N.A.

| | |
|--|---|
| NOME e COGNOME DEL SEGNALANTE | |
| QUALIFICA O POSIZIONE PROFESSIONALE ¹ | |
| SEDE DI SERVIZIO | |
| TEL/CELL | |
| E-MAIL | |
| DATA/PERIODO IN CUI SI È VERIFICATO IL FATTO: | gg/mm/aaaa |
| LUOGO FISICO IN CUI SI È VERIFICATO IL FATTO: | <input type="checkbox"/> UFFICIO (indicare denominazione e indirizzo della struttura) <input type="checkbox"/> ALL'ESTERNO DELL'UFFICIO (indicare luogo ed indirizzo) |
| RITENGO CHE LE AZIONI OD OMISSIONI COMMESSE O TENTATE SIANO ² : | <input type="checkbox"/> penalmente rilevanti; <input type="checkbox"/> poste in essere in violazione dei Codici di comportamento o di altre disposizioni sanzionabili in via disciplinare; <input type="checkbox"/> suscettibili di arrecare un pregiudizio patrimoniale all'amministrazione di appartenenza o ad altro ente pubblico; |

¹ Qualora il segnalante rivesta la qualifica di pubblico ufficiale, l'invio della presente segnalazione non lo esonera dall'obbligo di denunciare alla competente Autorità giudiziaria i fatti penalmente rilevanti e le ipotesi di danno erariale.

² La segnalazione non riguarda rimostranze di carattere personale del segnalante o richieste che attengono alla disciplina del rapporto di lavoro o ai rapporti col superiore gerarchico o colleghi, per le quali occorre fare riferimento al servizio competente per il personale e al Comitato Unico di Garanzia.

| | |
|--|--|
| | <input type="checkbox"/> suscettibili di arrecare un pregiudizio alla immagine dell'amministrazione; <input type="checkbox"/> altro (specificare) |
| DESCRIZIONE DEL FATTO (CONDOTTA ED EVENTO) | |
| AUTORE/I DEL FATTO ³ | 1. 2. 3. |
| ALTRI EVENTUALI SOGGETTI A CONOSCENZA DEL FATTO E/O IN GRADO DI RIFERIRE SUL MEDESIMO ⁴ | 1. 2. 3. |
| EVENTUALI ALLEGATI A SOSTEGNO DELLA SEGNALAZIONE | 1. 2. 3. |

LUOGO, DATA E FIRMA

La segnalazione può essere presentata:

- a) mediante inserimento delle informazioni nel sistema informatico predisposto dall'amministrazione;
- b) mediante invio all'indirizzo di posta elettronica appositamente attivato dall'amministrazione;
- c) a mezzo del servizio postale o tramite posta interna. In questo caso, l'amministrazione deve indicare le modalità da seguire per tutelare l'anonimato;
- c) verbalmente, mediante dichiarazione rilasciata ad uno dei soggetti legittimati alla ricezione.

³ Indicare i dati anagrafici se conosciuti e, in caso contrario, ogni altro elemento idoneo all'identificazione

⁴ Indicare i dati anagrafici se conosciuti e, in caso contrario, ogni altro elemento idoneo all'identificazione

Patto di Integrità

(art. 1 co. 17 legge 190/2012)

La disciplina che segue è allegata, quale parte integrante e sostanziale, al contratto d'appalto denominato _____

CIG – Rep.

Articolo 1 – Il presente Patto d'integrità, obbliga stazione appaltante ed operatore economico ad improntare i propri comportamenti ai principi di lealtà, trasparenza e correttezza, nonché ai principi elencati all'articolo 30 del d.lgs. 50/2016 e smi.

Nel caso l'operatore economico sia un consorzio ordinario, un raggruppamento temporaneo o altra aggregazione d'impresa, le obbligazioni del presente investono tutti i partecipanti al consorzio, al raggruppamento, all'aggregazione.

Articolo 2 - Il presente Patto di integrità è parte integrante di ogni contratto d'appalto affidato dalla stazione appaltante di valore superiore a euro 5.000,00 oltre IVA di legge; In caso di aggiudicazione, verrà allegato al contratto d'appalto, in qualunque forma questo venga sottoscritto secondo l'articolo 32 comma 14 del d.lgs. 50/2016 e smi.

Articolo 3 – L'Appaltatore:

1. dichiara di non trovarsi in alcuna delle situazioni elencate dell'articolo 42 del d.lgs. 50/2016 e smi in materia di conflitto di interesse con la stazione appaltante;
2. dichiara di non aver influenzato in alcun modo, direttamente o indirettamente, la compilazione dei documenti di gara allo scopo di condizionare la scelta dell'aggiudicatario;
3. dichiara di non aver corrisposto, né promesso di corrispondere ad alcuno, e s'impegna a non corrispondere mai né a promettere mai di corrispondere ad alcuno direttamente o tramite terzi, denaro, regali o altre utilità per agevolare l'aggiudicazione e la gestione del successivo rapporto contrattuale;
4. esclude ogni forma di mediazione, o altra opera di terzi, finalizzata all'aggiudicazione ed alla successiva gestione del rapporto contrattuale;
5. assicura di non trovarsi in situazione di controllo o di collegamento, formale o sostanziale con altri concorrenti e che non si è accordato, e non si accorderà, con altri partecipanti alla procedura;
6. assicura di non aver consolidato intese o pratiche vietate restrittive o lesive della concorrenza e del mercato;
7. segnala, al responsabile della prevenzione della corruzione della stazione appaltante, ogni irregolarità, distorsione, tentativo di turbativa della gara e della successiva gestione del rapporto contrattuale, poste in essere da chiunque e, in particolare, da amministratori, dipendenti o collaboratori della stazione appaltante; al segnalante si applicano, per quanto compatibili, le tutele previste dall'articolo 1 comma 51 della legge 190/2012;
8. informa i propri collaboratori e dipendenti degli obblighi recati dal presente e vigila finché detti obblighi siano osservati da tutti i collaboratori e dipendenti;
9. collabora con le forze di pubblica sicurezza, denunciando ogni tentativo di estorsione, intimidazione o condizionamento quali, a titolo d'esempio: richieste di tangenti, pressioni per

indirizzare l'assunzione di personale o l'affidamento di subappalti, danneggiamenti o furti di beni personali o in cantiere;

10. acquisisce, con le stesse modalità e gli stessi adempimenti previsti dalla normativa vigente
11. in materia di subappalto, la preventiva autorizzazione della stazione appaltante anche per cottimi e subaffidamenti relativi alle seguenti categorie: A. trasporto di materiali a scarica per conto di terzi; B. trasporto, anche transfrontaliero, e smaltimento rifiuti per conto terzi; C. estrazione, fornitura e trasporto terra e materiali inerti; D. confezionamento, fornitura e trasporto di calcestruzzo e di bitume; E. noli a freddo di macchinari; F. forniture di ferro lavorato; G. noli a caldo; H. autotrasporti per conto di terzi; I. guardiania dei cantieri;
12. inserisce le clausole di integrità e anticorruzione di cui sopra nei contratti di subappalto, pena il diniego dell'autorizzazione;
13. comunica tempestivamente, alla Prefettura e all'Autorità giudiziaria, tentativi di concussione che si siano, in qualsiasi modo, manifestati nei confronti dell'imprenditore, degli organi sociali o dei dirigenti di impresa; questo adempimento ha natura essenziale ai fini della esecuzione del contratto; il relativo inadempimento darà luogo alla risoluzione del contratto stesso, ai sensi dell'articolo 1456 del c.c.; medesima risoluzione interverrà ogni qualvolta nei confronti di pubblici amministratori, che abbiano esercitato funzioni relative alla stipula ed esecuzione del contratto, sia disposta misura cautelare o sia intervenuto rinvio a giudizio per il delitto previsto dall'articolo 317 del c.p.

Articolo 4 – La stazione appaltante:

1. rispetta i principi di lealtà, trasparenza e correttezza;
2. avvia tempestivamente procedimenti disciplinari nei confronti del personale, intervenuto nella procedura di gara e nell'esecuzione del contratto, in caso di violazione di detti principi;
3. avvia tempestivamente procedimenti disciplinari nei confronti del personale nel caso di violazione del proprio "codice di comportamento dei dipendenti" e del DPR 62/2013 (Regolamento recante codice di comportamento dei dipendenti pubblici);
4. si avvale della clausola risolutiva espressa, di cui all'articolo 1456 del Codice civile, ogni qualvolta nei confronti dell'operatore economico, di taluno dei componenti la compagine sociale o dei dirigenti dell'impresa, sia stata disposta misura cautelare o sia intervenuto rinvio a giudizio per taluno dei delitti di cui agli articoli 317, 318, 319, 319bis, 319ter, 319quater, 320, 322, 322bis, 346bis, 353, e 353bis del Codice penale;
5. segnala, senza indugio, ogni illecito all'Autorità giudiziaria;
6. rende pubblici i dati riguardanti la procedura e l'aggiudicazione in esecuzione della normativa in materia di trasparenza.

Articolo 5 - La violazione del Patto di integrità è decretata dalla stazione appaltante a conclusione di un procedimento di verifica, nel quale è assicurata all'operatore economico la possibilità di depositare memorie difensive e controdeduzioni. La violazione da parte dell'operatore economico, sia quale concorrente, sia quale aggiudicatario, di uno degli impegni previsti dal presente può comportare:

1. l'esclusione dalla gara;
2. l'escussione della cauzione provvisoria a corredo dell'offerta;
3. la risoluzione espressa del contratto ai sensi dell'articolo 1456 del c.c., per grave inadempimento e in danno dell'operatore economico;
4. l'escussione della cauzione definitiva a garanzia dell'esecuzione del contratto, impregiudicata la prova dell'esistenza di un danno maggiore;

5. la responsabilità per danno arrecato alla stazione appaltante nella misura del 10% del valore del contratto (se non coperto dall'incameramento della cauzione definitiva), impregiudicata la prova dell'esistenza di un danno maggiore;
6. l'esclusione del concorrente dalle gare indette dalla stazione appaltante per un periodo non inferiore ad un anno e non superiore a cinque anni, determinato in ragione della gravità dei fatti accertati e dell'entità economica del contratto;
7. la segnalazione all'Autorità nazionale anticorruzione e all'Autorità giudiziaria.

Articolo 6 – Il presente vincola l'operatore economico per tutta la durata della procedura di gara e, in caso di aggiudicazione, sino al completamento, a regola d'arte, della prestazione contrattuale.

Data _____

Firma Legale Rappresentante
o suo delegato

CITTÀ DI RIVAROLO CANAVESE

H



AL SEGRETARIO GENERALE
*Nominato con Decreto Sindacale
responsabile della prevenzione della
corruzione per il Comune di Rivarolo Canavese*

**OGGETTO: Dichiarazione di insussistenza di situazioni di conflitto di interesse in relazione
al procedimento:** _____

Il/la sottoscritto/a _____ nato/a in _____ -
Provincia di _____ il _____ e residente in _____ (TO) -
Via/corso _____ n. _____, già Capo
Settore/Posizione Organizzativa/Responsabile di Procedimento presso il Comune di Rivarolo
Canavese

DICHIARA

Sotto la propria responsabilità, ai sensi e per gli effetti della Legge 6 novembre 2012 e del decreto del Presidente della Repubblica 28 dicembre 2000, n.445 e nel rispetto delle più recenti Linee Guida ANAC in materia di "Individuazione e gestione dei conflitti di interesse nelle procedure di affidamento di contratti pubblici" che:

- a) non sussistono situazioni di conflitto di interesse con i Soggetti interessati al procedimento di cui all'oggetto e per i quali è fatto obbligo espresso di astenersi ai Dirigenti, ai Capo Settore, alle Posizioni Organizzative, ai Funzionari, agli Istruttori Direttivi, ai Responsabili di Procedimento dall'adottare pareri, valutazioni tecniche, atti endoprocedimentali, nonché il provvedimento finale, segnalando, con propria dichiarazione, ogni situazione di conflitto, anche potenziale;
- b) non sussistono inoltre con i Soggetti interessati:
- legami di parentela o affinità sino al quarto grado;
 - legami stabili di amicizia e/o di frequentazione, anche saltuaria;
 - legami professionali;
 - legami societari;
 - legami politici;
 - legami di diversa natura capaci di incidere negativamente sull'imparzialità dei Dirigenti, delle Posizioni Organizzative e dei Responsabili di Procedimento.

Rivarolo C.se li, _____

Il Responsabile del settore _____

firma leggibile

61

DICHIARAZIONE "PANTOUFLAGE - REVOLVING DOORS"

Oggetto dell'affidamento:

C.I.G. _____.

Il sottoscritto _____, con
sede legale in _____ (____)
via _____ n° _____

codice fiscale _____ P.IVA _____,
rappresentata dal Sig/ra. _____ in qualità di _____

ai fini della partecipazione alla gara in oggetto

DICHIARA

☐ di non aver conferito incarichi professionali né affidato alcun contratto di lavoro subordinato o autonomo ad ex-dipendenti del Comune di Rivarolo Canavese (TO) che hanno cessato il rapporto di lavoro con tale Ente da meno di tre anni i quali, negli ultimi tre anni di servizio, hanno esercitato poteri autoritativi o negoziali per conto di quest'ultimo ai sensi dell'art.53,

comma 16-ter del D.Lgs. n. 165/2001 s.m.i.;

☐ di aver conferito incarichi professionali e affidato contratto di lavoro subordinato o autonomo ad ex-dipendenti del Comune di Rivarolo Canavese (TO) che hanno cessato il rapporto di lavoro con tale Ente da meno di tre anni i quali, tuttavia negli ultimi tre anni di servizio, non hanno esercitato poteri autoritativi o negoziali per conto di quest'ultimo ai sensi dell'art.53, comma 16-ter del D.Lgs. n. 165/2001 s.m.i.;

☐ di aver conferito incarichi professionali e affidato contratto di lavoro subordinato o autonomo ad ex-dipendenti del Comune di Rivarolo Canavese (TO), dopo tre anni da quando gli stessi hanno cessato il rapporto di lavoro con tale Ente e quindi nel rispetto di quanto previsto dall'art.53, comma 16-ter del D.Lgs. n. 165/2001 s.m.i.;

Luogo e data

Firma

Nota bene:

La presente dichiarazione viene resa una sola volta e resta valida fino a comunicazione di eventuale variazione nello stato del dichiarante. In caso di svolgimento di attività lavorativa o professionale da parte dell'ex-dipendente senza aver rispettato le disposizioni contenute nell'art. 53, comma 16-ter del D.Lvo. n.165/2001 s.m.i., comporta il divieto per il soggetto privato che ha conferito l'incarico o il lavoro, di contrarre con la pubblica amministrazione per i successivi tre anni, e l'obbligo per l'ex dipendente di restituzione dei compensi eventualmente percepiti e accertati.

L'Amministrazione informa, ai sensi del Regolamento UE GDPR 2016/679, che i dati conferiti con la presente dichiarazione sostitutiva saranno utilizzati in relazione allo sviluppo del procedimento amministrativo per cui essi sono specificati, nonché per gli adempimenti amministrativi ad essi conseguenti, ivi inclusa la pubblicazione dell'atto sul sito istituzionale dell'Ente.

L'Amministrazione si riserva la facoltà di verificare la veridicità delle informazioni contenute nella presente dichiarazione.

